

# **LAPORAN**

KINERJA INSTANSI PEMERINTAH  
SATUAN KERJA PERANGKAT DAERAH  
TAHUN 2022  
**(LKj-IP SKPD)**



DISUSUN OLEH:  
DINAS PERTANIAN  
KABUPATEN LOMBOK TENGAH  
TAHUN 2022

## KATA PENGANTAR

Puji Syukur kami panjatkan kehadirat Allah SWT atas nikmat dan karunia-Nya, sehingga penyusunan Laporan Kinerja Instansi Pemerintah (LKj-IP) Tahun 2022 dapat diselesaikan tepat waktu. Penyusunan LKj-IP setiap tahun wajib dilaksanakan sesuai dengan Surat Edaran Menteri Negara Pendayagunaan Aparatur Negara dan Reformasi Birokrasi Nomor : 10 Tahun 2010 tentang Penyampaian Laporan Akuntabilitas Kinerja dan Dokumen Penetapan Kinerja. LKj-IP ini merupakan Laporan Penyelenggaraan Urusan OPD di Dinas Pertanian Kabupaten Lombok Tengah.

Laporan ini disusun sebagai bentuk pertanggungjawaban Kepala Organisasi Perangkat Daerah terhadap capaian pelaksanaan program dan kegiatan pada Dinas Pertanian Kabupaten Lombok Tengah dalam tahun anggaran yang telah dituangkan kedalam Dokumen Pelaksana Anggaran (DPA) Tahun 2022.

LKj-IP Tahun 2022 ini merupakan gambaran hasil yang dicapai berdasarkan kinerja kegiatan masing-masing program. Dalam pelaksanaan program-program tersebut masih terdapat hambatan maupun kekurangan. Oleh karena itu, LKj-IP ini kiranya dapat di jadikan instrumen evaluasi guna peningkatan keberhasilan penyelenggaraan program mendatang.

Kami sadar bahwa laporan ini masih banyak kekurangannya, oleh karena itu kritik dan saran sangat diharapkan untuk perbaikan di masa yang akan datang. Ucapan terimakasih dan penghargaan yang tulus disampaikan kepada semua pihak atas upaya dan jerih payahnya yang telah mencurahkan tenaga dan pikiran sehingga laporan ini dapat terselesaikan.

Semoga LKj-IP ini dapat memenuhi standar laporan akuntabilitas kinerja, sekaligus dapat bermanfaat bagi berbagai pihak yang memerlukan informasi tentang pelaksanaan program dan kegiatan Dinas Pertanian Kabupaten Lombok Tengah.

Praya, Februari 2022



Kepala Dinas Pertanian  
Kabupaten Lombok Tengah

**TAUFIKURRAHMAN PUA NOTE, S.Pt, M.Sc, M.Eng**

NIP. 19730510 199902 1 001

## DAFTAR ISI

KATA PENGANTAR.....	i
DAFTAR ISI.....	ii
RINGKASAN EKSEKUTIF .....	iii
BAB I PENDAHULUAN .....	1
1.1. Tugas, Fungsi SKPD .....	1
1.2. Data Kepegawaian .....	4
1.3. Struktur Organisasi Dinas Pertanian .....	26
BAB II PERENCANAAN DAN PERJANJIAN KINERJA .....	27
2.1. Rencana Strategis SKPD .....	27
2.2. Rencana Kinerja Tahunan.....	28
2.3. Indikator Kinerja Utama (IKU) SKPD .....	29
2.4. Perjanjian Kinerja SKPD Tahun 2022.....	32
BAB III AKUNTABILITAS KINERJA.....	37
3.1. Skala Pengukuran Evaluasi Kinerja SKPD tahun 2022.....	37
3.2. Evaluasi Kinerja Pencapaian Sasaran SKPD Tahun 2022 .....	37
3.3. Evaluasi Pencapaian Kinerja Pencapaian Tujuan Strategis SKPD Tahun 2022 .....	42
3.4. Akuntabilitas Keuangan.....	43
BAB IV PENUTUP .....	51
LAMPIRAN .....	53

## RINGKASAN EKSEKUTIF

Laporan Kinerja Instansi Pemerintah (LKj-IP) Dinas Pertanian Kab.Lombok Tengah Tahun 2022 ini disusun sebagai wujud pertanggungjawaban atas pelaksanaan berbagai program dan kegiatan yang dilaksanakan dalam rangka mencapai visi, misi, tujuan dan sasaran sebagaimana telah ditetapkan dalam Rencana Strategis Dinas Pertanian Kab.Lombok Tengah Tahun 2021 - 2026.

LKj-IP juga sebagai alat kendali dan alat penilai kinerja secara kuantitatif dan perwujudan akuntabilitas pelaksanaan tugas dan fungsi Dinas Pertanian menuju terwujudnya *good governance* yang didasarkan pada peraturan perundang-undangan yang berlaku, kebijakan yang transparan dan dapat di pertanggungjawabkan. Di dalamnya memuat gambaran mengenai pencapaian sasaran-sasaran strategis tahun 2022 yang diukur berdasarkan Indikator Kinerja Utama yang ditetapkan.

Untuk mencapai visi dan misi Dinas Pertanian Kab. Lombok Tengah menetapkan 1 (satu) sasaran strategis, dan 1 (satu) indikator kinerja yang tersusun dari 4 (empat) item. Indikator kinerja tersebut merupakan ikhtisar hasil (outcome) berbagai program dan kegiatan sebagai penjabaran tugas pokok dan fungsi Dinas Pertanian Kabupaten Lombok Tengah. Hal ini dimaksudkan agar kinerja yang telah dicapai dapat lebih terukur tingkat kemanfaatannya, tidak hanya sekedar pencapaian output kegiatan. Rincian capaian kinerja masing-masing item indikator sasaran strategis tersebut dapat diilustrasikan dalam table berikut:

TUJUAN	RATA-RATA CAPAIAN SASARAN (%)		KRITERIA CAPAIAN SASARAN	RATA-RATA CAPAIAN TUJUAN (%)	KRITERIA PENCAPAIAN TUJUAN	RATA-RATA CAPAIAN TUJUAN TAHUN SEBELUMNYA (2021)
Meningkatnya Pertumbuhan Produksi Pertanian				390,08 <b>(97,50%)</b>	Baik	285,94 <b>(71,48%)</b>
	1	Persentase Peningkatan Populasi Ternak (%) 81,50	Kurang			
	2	Persentase Peningkatan Produktifitas Tanaman Pangan (%) 117,43	Sangat Baik			

TUJUAN	RATA-RATA CAPAIAN SASARAN (%)		KRITERIA CAPAIAN SASARAN	RATA-RATA CAPAIAN TUJUAN (%)	KRITERIA PENCAPAIAN TUJUAN	RATA-RATA CAPAIAN TUJUAN TAHUN SEBELUMNYA (2021)
	3	Persentase Peningkatan Produktifitas Perkebunan (%)	103,88	Sangat Baik		
	4	Persentase Peningkatan Produktifitas Hortikultura (%)	87,19	Baik		
<b>Rata-rata Total</b>			<b>97,50</b>	<b>Baik</b>	<b>97,50</b>	<b>Baik</b>
						<b>71,48</b>

Berdasarkan tabel di atas, dapat dijelaskan bahwa capaian tujuan strategis perangkat daerah atas capaian kinerjanya dapat disimpulkan bahwa capaian kinerja dinas pertanian pada tahun 2022 rata-rata sebesar 97,50 persen berada pada kriteria **“Baik”**. Berikut ini disampaikan keragaan kriteria capaian tujuan strategis masing-masing indikator utama kinerja dinas pertanian sebagai berikut:

1. Persentase peningkatan populasi ternak sebesar 81,50 dengan kriteria **“Kurang”**
2. Persentase peningkatan produktivitas tanaman pangan sebesar 117,43 dengan kriteria **“Sangat Baik”**
3. Persentase peningkatan produktivitas tanaman perkebunan sebesar 103,88 dengan kriteria **“Sangat Baik”**
4. Persentase peningkatan produktivitas tanaman hortikultura sebesar 87,19 dengan kriteria **“Baik”**

Jika dibandingkan dengan capaian tujuan strategis dinas pertanian pada tahun 2021 yang mencapai rata-rata sebanyak 71,48 persen berada pada kriteria **“Kurang”**, maka pada tahun 2022 capaian sasaran strategis dinas pertanian mengalami peningkatan sangat signifikan sebesar 26,02 persen dengan capaian sebesar 97,50 persen yang berada pada kriteria **“Baik”**.



## **BAB I**

### **PENDAHULUAN**

#### I.1. Tugas, Fungsi Perangkat Daerah

Pertanian merupakan sektor penyumbang terbesar pada pembangunan kesejahteraan masyarakat di Indonesia yang mempunyai lahan yang subur, untuk itu perlu pemerintah berupaya dalam menyokong pembangunan pertanian dengan kinerja yang baik dan terarah serta mempunyai akuntabilitas yang bisa diukur pencapaiannya, sehingga akan diketahui dimana letak persoalan yang harus diperbaiki kedepannya. Paradigma penyelenggaraan pemerintahan telah bergeser dari “*rule government*” menjadi “*good governance*”. Karakteristik atau unsur utama penyelenggaraan pemerintahan yang baik (*good governance*) adalah akuntabilitas (*accountability*), transparansi (*transparency*), keterbukaan (*openes*) dan kerangka hukum (*rule of law*).

Akuntabilitas publik merupakan landasan utama bagi proses penyelenggaraan pemerintahan. Ini diperlukan karena aparatur pemerintah harus mempertanggungjawabkan tindakan dan pekerjaannya kepada publik dan organisasi tempat kerjanya. Akuntabilitas juga merupakan prasyarat mendasar untuk mencegah penyalahgunaan kewenangan yang didelegasikan dan menjamin kewenangan tersebut diarahkan pada pencapaian tujuan yang dapat diterima secara luas dengan tingkat efisiensi, efektivitas, kejujuran dan hasil yang sebesar mungkin.

Akuntabilitas publik yang dilakukan oleh suatu instansi pemerintah sangat terkait erat dengan kinerja instansi yang bersangkutan. Keberhasilan/kegagalan dalam melaksanakan tugas pokok dan fungsi maupun kebijakan, program dan kegiatan yang telah ditetapkan akan terlihat dari pertanggungjawaban yang dilakukannya. Untuk menilai keberhasilan/kegagalan tersebut, pengukuran terhadap kinerja perlu dilakukan. Selama ini pengukuran terhadap kinerja instansi pemerintah lebih ditekankan kepada kemampuan instansi dalam menyerap anggaran terlepas dari proses dan pelaksanaan kegiatan di lapangan, manfaat, keuntungan maupun dampak yang ditimbulkannya.

Dalam melakukan pengukuran kinerja diperlukan indikator kinerja, baik yang bersifat kuantitatif maupun kualitatif yang menggambarkan tingkat pencapaian suatu sasaran atau tujuan yang ditetapkan. Karenanya indikator kinerja harus merupakan sesuatu yang dapat dihitung dan diukur untuk digunakan sebagai dasar untuk menilai atau melihat tingkat kinerja baik dalam tahap perencanaan, tahap pelaksanaan, maupun tahap setelah kegiatan selesai dan berfungsi. Berpijak pada konsep tersebut, maka indikator kinerja tidak saja dari aspek inputs, outputs, tapi juga sampai pada out

comes, benefits dan impact dari kegiatan yang dilaksanakan oleh instansi pemerintah, pada gilirannya semua proses yang dilaksanakan untuk dinikmati masyarakat.

Laporan Kinerja adalah ikhtisar yang menjelaskan secara ringkas dan lengkap tentang capaian kinerja yang disusun berdasarkan rencana kerja yang ditetapkan dalam rangka pelaksanaan APBD berdasarkan indikator input dan output program/kegiatan. Laporan Kinerja juga merupakan kewajiban untuk memberikan pertanggungjawaban kinerja dan tindakan seseorang/badan hukum/pimpinan kolektif suatu organisasi. Sedangkan kinerja itu sendiri merupakan hal mengenai tingkat pencapaian pelaksanaan suatu kegiatan/program/kebijaksanaan dalam mewujudkan sasaran, tujuan, misi dan visi organisasi. Oleh sebab itu, Kinerja Instansi Pemerintah merupakan perwujudan kewajiban suatu instansi pemerintah untuk mempertanggungjawaban keberhasilan atau kegagalan pelaksanaan organisasi. Untuk menindaklanjuti hal tersebut, Dinas Pertanian Kabupaten Lombok Tengah telah menyusun LKjIP Tahun 2022, sebagai upaya pertanggungjawaban keuangan dan kinerja dinas untuk menilai tingkat keberhasilan dan kegagalan pelaksanaan organisasi yang terkait dengan pembangunan pertanian, perkebunan, dan peternakan yang tertuang dalam Rencana Strategis Tahun 2021-2026 dan Renja tahun 2023.

Dinas Pertanian Kabupaten Lombok Tengah yang dibentuk melalui Peraturan daerah Nomor 6 Tahun 2016 tentang Pembentukan Organisasi Perangkat daerah adalah penggabungan dari beberapa Dinas yang melaksanakan urusan pertanian. Dinas-dinas tersebut adalah Dinas Pertanian dan Peternakan Kabupaten Lombok Tengah, Dinas Kehutanan dan Perkebunan Kabupaten Lombok Tengah dan Badan Penyelenggaraan Penyuluhan dan Ketahanan Pangan Kabupaten Lombok Tengah. Merujuk pada pembagian kewenangan daerah menurut Undang-undang Nomor 23 Tahun 2014 tentang Pemerintah Daerah maka kewenangan yang dimiliki oleh Dinas Pertanian Kabupaten Lombok Tengah adalah terkait dengan urusan pertanian yang mencakup sub urusan pertanian tanaman pangan, sub urusan peternakan, sub urusan perkebunan, sub urusan hortikultura, sub urusan penyuluhan dan sub urusan sarana dan prasarana pertanian.

Berdasarkan Peraturan Bupati No. 84 Tahun 2021 tentang Susunan Organisasi, Tugas, Fungsi dan Tata Kerja Dinas Pertanian Kabupaten Lombok Tengah, Tugas pokok Dinas Pertanian Kabupaten Lombok Tengah adalah: membantu Bupati melaksanakan urusan pemerintahan di bidang pertanian yang menjadi kewenangan Daerah Kabupaten dan Tugas Pembantuan di bidang pertanian yang ditugaskan kepada Daerah Kabupaten.



Sedangkan fungsi yang diemban oleh Dinas Pertanian Kabupaten Lombok Tengah adalah:

1. Perumusan kebijakan di bidang Produksi Pertanian, Prasarana Pertanian, Kesehatan Hewan dan Kesehatan Masyarakat Veteriner, serta Bidang Penyuluhan dan Perizinan Usaha Pertanian;
2. Penyusunan program penyuluhan pertanian;
3. Pengembangan prasarana pertanian;
4. Pengawasan mutu, peredaran dan pengendalian penyediaan benih tanaman, benih/bibit ternak dan hijauan pakan ternak;
5. Pengawasan penggunaan sarana pertanian;
6. Pembinaan produksi di bidang pertanian;
7. Pengendalian dan penanggulangan hama penyakit tanaman dan penyakit hewan;
8. Pengendalian dan penanggulangan bencana alam;
9. Pembinaan pengolahan dan pemasaran hasil pertanian;
10. Pelaksanaan penyuluhan pertanian;
11. Pemberian izin usaha/rekomendasi teknis pertanian;
12. Pelaporan pelaksanaan tugas kepada Bupati melalui Sekretaris Daerah;
13. Pelaksanaan pengendalian, monitoring, evaluasi dan pelaporan pelaksanaan tugas;
14. Pelaksanaan tugas-tugas lain yang dilimpahkan oleh Bupati sesuai dengan bidang tugasnya.

I.2. Data Kepegawaian

**Tabel 1.1**  
**REGISTER PEGAWAI DINAS PERTANIAN KABUPATEN LOMBOK TENGAH**  
**Keadaan : Desember 2022**

NO	NAMA	L/P	Gol	Eselon	JABATAN	Gol akhir	Pendidikan Terakhir	DIKLAT PIM yang telah diikuti	Ket.
1	2	3	4	5	6	7	8	9	10
1	TAUFIKURRAHMAN PUA NOTE,S.Pt.M.Sc.M.Eng	LAKI	IV/c	II	Kepala Dinas Pertanian	IV/c	S2 - S-2 Perencanaan Kota dan Daerah	Diklat PIM Tk. IV, Diklat PIM III	
2	JALILUDDIN,S.H.	LAKI	III/d	IV.a	Kepala Sub Bagian Umum, Kepegawaian dan Keuangan	III/d	S1 - S-1 Hukum Perdata	Diklat PIM Tk. IV	
3	I DEWA KETUT DWIJA,S.E.	LAKI	III/d		Analisis Keuangan Pusat dan Daerah Ahli Muda	III/d	S1 - S-1 STRATA SATU	Diklat PIM Tk. IV	
4	NURINA AYUNINGTYAS,SPM.Si.	PEREMPUAN	III/d		Perencana Ahli Muda	III/d	S2 - S-2 Magister Sains		
5	MARIANAH,SE	PEREMPUAN	III/d		Bendahara	III/d	S1 - S-1 Ekonomi Manajemen		
6	SAADAH	PEREMPUAN	III/b		Pengelola Pemanfaatan Barang Milik Daerah	III/b	SLTA - Madrasah Aliyah		
7	USMAN SEBAH	LAKI	III/b		Pengelola Data.	III/b	SLTA - SPMA		
8	RUSMAN	LAKI	III/a		Pengelola Pemanfaatan Barang Milik Daerah	III/a	SLTA - SMA A.3/IPS		
9	RASULIWARNI,A.Md	PEREMPUAN	III/a		Pengelola Kepegawaian	III/a	D3 - D-III KONSERVASI SUMBER DAYA HUTAN		
10	YULI MARIANA,S.Adm	PEREMPUAN	III/a		Pengelola Keuangan	III/a	S1-Administrasi		
11	SALIMAH	PEREMPUAN	II/d		Pengadministrasi Kepegawaian	II/d	SLTA - MADRASAH ALIYAH IPA		
12	SAHNAN	LAKI	II/d		Pengadministrasi Umum	II/d	SLTA - SMA PAKET C		
13	NETI HERAWATI	PEREMPUAN	II/d		Penata Keuangan	II/d	SLTA - MA - ILMU- ILMU BIOLOGI		
14	ZAINAL ARIFIN,S.ST.	LAKI	IV/a	III.b	Kepala Bidang Produksi Pertanian	IV/a	D4 - D-IV PENYULUH PERTANIAN	Diklat PIM IV, Diklat PIM III	

NO	NAMA	L/P	Gol	Eselon	JABATAN	Gol akhir	Pendidikan Terakhir	DIKLAT PIM yang telah diikuti	Ket.
15	SURYAJANA,S.Pt.	LAKI	III/d		Analisis Sarana dan Prasarana Pertanian Ahli Muda	III/d	S1 - S-1 PRODUKSI TERNAK	Diklat PIM Tk. IV	
16	ACHMAD SUPARDAN,S.ST.	LAKI	III/d		Pengendali Organisme Pengganggu Tumbuhan Ahli Muda	III/d	D4 - DIV - Penyuluh Pertanian		
17	KOMALA SARI,S.P.	PEREMPUAN	III/d		Pengendali Organisme Pengganggu Tumbuhan Ahli Muda	III/d	S1 - S-1 TEKNOLOGI HASIL PERTANIAN		
18	Ir. MUHAMMAD DIRAJAT,M.M.	LAKI	IV/b		Pengawas Pupuk dan Pestisida	IV/b	S2 - S-2 Manajemen		
19	MUHAMAD SOLIHIN,S.P.	LAKI	IV/a		Pengawas Pupuk dan Pestisida	IV/a	S1 - S-1 Budidaya Pertanian		
20	KHAMSIN HADI SAPUTRA,A.MD	LAKI	III/b		Pengelola Alat dan Mesin Pertanian	III/b	D3 - D-III BUDIDAYA TANAMAN HORTIKULTURA		
21	ISKANDI,S.P	LAKI	III/a		Pengelola Alat dan Mesin Pertanian	III/a	S1 - S-1 AGRIBISNIS		
22	MOH. SAIFUDDIN ZOHRI	LAKI	III/a		Pengelola Keuangan	III/a	SLTA - SMA A.1/FISIKA		
23	LALU HAERONI	LAKI	II/d		Pengolah Data.	II/d	SLTA - MADRASAH ALIYAH IPS		
24	AGUS MULIADI, S.Pt	LAKI	IV/a	III.b	Kepala Bidang Produksi Peternakan	IV/a	S1 - S-1 PRODUKSI TERNAK		
25	PAJARUDIN,S.Pt.	LAKI	III/d		Pengawas Bibit Ternak Ahli Muda	III/d	S1 - S-1 PRODUKSI TERNAK		
26	SANTI SRI HASTUTI,S.Pt	PEREMPUAN	III/a		Pengelola Data.	III/a	S1 - S-1 NUTRISI DAN MAKANAN TERNAK		
27	JULIANA MARLINA	PEREMPUAN	II/c		Pengelola Keuangan	II/c	SLTA - SMA - IPS		
28	ITA SOPIANITA, A.Md.	PEREMPUAN	II/c		Pengelola Peternakan	II/c	D3 - D-III AGRIBISNIS PETERNAKAN		
29	OSKAR SETIA WIRANATA, A.Md.	LAKI	II/c		Pengelola Peternakan	II/c	D3 - D-III AGRIBISNIS PETERNAKAN		
30	BAIQ RISA ARTHA MONICA, A.Md.	PEREMPUAN	II/c		Pengelola Budidaya Pengembangan Ternak dan HewanLainnya	II/c	D3 - D-III AGRIBISNIS PETERNAKAN		
31	YUSUP ADI,SPT	LAKI	IV/a		Kepala Bidang Prasarana Pertanian	IV/a	S1 - S-1 PETERNAKAN		
32	Ir. ANAS PUJI ANTADI	LAKI	III/d		Analisis Sarana dan Prasarana Pertanian Ahli Muda	III/d	S1 - S-1 Pemb. Pertanian		

NO	NAMA	L/P	Gol	Eselon	JABATAN	Gol akhir	Pendidikan Terakhir	DIKLAT PIM yang telah diikuti	Ket.
33	MOH SALEH YAHYA	LAKI	III/c		Pengendali Organisme Pengganggu Tumbuhan Ahli Muda	III/c	SLTA - SEKOLAH PERTANIAN PEMBANGUNAN		
34	BAIQ YUNI SULISNIWATI,SP	PEREMPUAN	III/d		Pengendali Organisme Pengganggu Tumbuhan Ahli Muda	III/d	S1 - S-1 PERTANIAN PEMULIAAN TANAMAN		
35	MARIATI,S.Si	PEREMPUAN	III/c		Pengelola Keuangan	III/c	S1 - S-1 AGROMETEOROLOGI		
36	BAIQ ROSITA ERVIANI	PEREMPUAN	II/d		Pengadministrasi Keuangan	II/d	SLTA - SMA A.2/BIOLOGI		
37	LALU NURBAN	LAKI	II/d		Pengadministrasi Umum	II/d	SLTA - SMA A.3/IPS		
38	BUDIMAN	LAKI	II/d		Pengawas Pengelolaan Lahan Pertanian dan Air	II/d	SLTA - STM - BANGUNAN		
39	LALU MUJAHIDIN,S.P.M.Si.	LAKI	IV/a	III.b	Kepala Bidang Agribisnis	IV/a	S2 - Magister Pengelolaan Lahan Kering	Diklat PIM IV, Diklat PIM III	
40	BAIQ TRI WIDYAKARTINI,S.P.	PEREMPUAN	III/d		Analisis Sarana dan Prasarana Pertanian Ahli Muda	III/d	S2 - S-2 Magister Sains	Diklat PIM IV	
41	IDA ROSIDAH,SP	PEREMPUAN	III/d		Analisis Pasar Hasil Pertanian Ahli Muda	III/d	S1 - S-1 PERTANIAN AGRONOMI		
42	LALU HERMAN WIJAYA	LAKI	II/d		Pengadministrasi Umum	II/d	SLTA - SMEA - Perdagangan		
43	SUHIRMAN	LAKI	II/d		Pengadministrasi Umum	II/d	SLTA - SMA A.3/IPS		
44	LALU ACHMAD ZAINUDDIN	LAKI	II/d		Pengelola Data.	II/d	SLTA - Sekolah Pertanian Pembangunan		
45	FAISAL HIDAYAT	LAKI	II/d		Pengelola Keuangan	II/d	SLTA - SMK - BANGUNAN		
46	drh. ADJAR SAPTO UTOMO	LAKI	IV/a	III.b	Kepala Bidang Penyuluhan	IV/a	S1 - Kedokteran Hewan	Diklat PIM IV, Diklat PIM III	
47	RINTA ANGGRAINI,SP.M.Si	PEREMPUAN	IV/a		Penyuluh Pertanian Ahli Muda	IV/a	S2 - S-2 MAGISTER PENGELOLAAN SUMBERDAYA LAHAN KERING		
48	LALU AHMAD GUNAWAN,S.Pt.	LAKI	III/d		Penyuluh Pertanian Ahli Muda	III/d	S1 - S-1 PRODUKSI TERNAK		

NO	NAMA	L/P	Gol	Eselon	JABATAN	Gol akhir	Pendidikan Terakhir	DIKLAT PIM yang telah diikuti	Ket.
49	HUSNUL BERLIAN,S.Pt	PEREMPUAN	III/c		Penyuluh Pertanian Ahli Muda	III/c	S1 - S-1 PRODUKSI TERNAK		
50	BAIQ HENI BUDIATI,SP	PEREMPUAN	III/d		Pengelola Data.	III/d	S1 - S-1 PERTANIAN SOSIAL EKONOMI		
51	NADIAH,SP	PEREMPUAN	III/c		Pengelola Keuangan	III/c	S1 - S1- Sosial Ekonomi Pertanian		
52	SITI MAHYALANI,S.Sos	PEREMPUAN	III/b		Pengelola Data base Profesi SDM Pertanian	III/b	S1 - S-1 ILMU ADMINISTRASI NEGARA		
53	RANDI PRATAMA NUGRAHA, S.Kom.	LAKI	III/a		Analisis Informasi Hasil Pertanian	III/a	S1 - S-1 TEKNIK INFORMATIKA		
54	RUMLIAN SASAKI	LAKI	II/c		Pengadministrasi Umum	II/c	SLTA - STM - BANGUNAN		
56	drh. FIRMAN HIDAJATULLAH	LAKI	IV/a		Medik Veteriner Ahli Muda	IV/a	S1 - Kedokteran Hewan		
57	BAIQ AYUNI	PEREMPUAN	III/b		Pengelola Keuangan	III/b	SLTA - SPMA		
58	SRI RATNANASTITI	PEREMPUAN	II/d		Pengadministrasi Umum	II/d	SLTA - Sekolah Pertanian Pembangunan		
59	LALU MUH SAMSUL RIZAL,SP	LAKI	III/d	IV.a	Kepala UPT Hama Penyakit Tanaman dan Kesehatan Hewan Kecamatan Praya	III/d	S1 - S-1 Budidaya Pertanian		
60	Hj. SAHAYUNARTI	PEREMPUAN	III/b	IV.b	Kepala Sub Bagian Tata Usaha	III/b	SLTA - SPMA		
61	BADARUDIN,S.PiM.Si	LAKI	IV/a		Pengawas Pupuk dan Pesticida	IV/a	S2 - S-2 Magister Sains		
62	NORMAL	LAKI	II/d		Pengadministrasi Persuratan	II/d	SLTA - SMA - IPA		
63	LALU SUHARDI	LAKI	III/b		Pengadministrasi Umum	III/b	SLTA - SMA - IPS		
64	MUHIBIN	LAKI	II/d		Pengadministrasi Umum	II/d	SLTA - SMA - IPA		
65	Ir. AZHARI	LAKI	IV/a	IV.a	Kepala UPT Hama Penyakit Tanaman dan Kesehatan Hewan Kecamatan Praya Tengah	IV/a	S1 - S-1 Pertanian	Diklat PIM IV, Diklat PIM III	
66	IMRAN,S.Sos.	LAKI	III/d	IV.b	Kepala Sub Bagian Tata Usaha	III/d	S1 - S-1 ILMU ADMINISTRASI NEGARA	Diklat PIM IV	
67	Ir. ASIP	LAKI	IV/b		Pengawas Pupuk dan Pesticida	IV/b	S1 - S-1 Budidaya Pertanian		
68	ASRARUDIN,SKH	LAKI	III/c		Pengadministrasi Umum	III/c	S1 - S-1 KEDOKTERAN HEWAN		

NO	NAMA	L/P	Gol	Eselon	JABATAN	Gol akhir	Pendidikan Terakhir	DIKLAT PIM yang telah diikuti	Ket.
69	LALU PURNAWARMAN	LAKI	II/d		Pengadministrasi Umum	II/d	SLTA - SMA - IPA		
70	AKMAL	LAKI	II/d		Pengadministrasi Umum	II/d	SLTA - SMA ILMU-ILMU SOSIAL		
71	NASUP,S.PT	LAKI	IV/b	IV.a	Kepala UPT Hama Penyakit Tanaman dan Kesehatan Hewan Kecamatan Praya Barat	IV/b	S1 - S-1 PRODUKSI TERNAK		
72	LALU AGUS SUMARJAYA,S.T.	LAKI	III/b	IV.b	Kepala Sub Bagian Tata Usaha	III/b	S1 - S-1 TEKNIK SIPIL		
73	UMRAHAEN	PEREMPUAN	III/b		Pengadministrasi Umum	III/b	SLTA - SMA A.3/IPS		
74	BAIQ SUSANTI, S.Adm	PEREMPUAN	III/a		Pengadministrasi Umum	III/a	S1- Adminitrasi		
75	MUHALI	LAKI	II/d		Pengadministrasi Umum	II/d	SLTA - SMEA - Tata Niaga		
76	LALU AHMAD,SP.M.Si	LAKI	IV/a	IV.a	Kepala UPT Hama Penyakit Tanaman dan Kesehatan Hewan Praya Barat Daya	IV/a	S2 - S-2 MAGISTER		
77	HARIADY SUNARNO,S.PT	LAKI	III/d	IV.b	Kepala Sub Bagian Tata Usaha	III/d	S1 - S-1 PETERNAKAN		
78	BAIQ SALAMAH	PEREMPUAN	II/d		Pengadministrasi Umum	II/d	SLTA - SMA - IPA		
79	JAHUDIN	LAKI	II/d		Pengadministrasi Umum	II/d	SLTA - Sekolah Pertanian Pembangunan		
80	BAIQ NURJANNAH	PEREMPUAN	II/d		Pengadministrasi Umum	II/d	SLTA - MADRASAH ALIYAH IPS		
81	BUNIAMIN	LAKI	II/b		Pengadministrasi Umum	II/b	SLTP - SMP (SLTP)		
82	LALU WIRAJA	LAKI	II/d		Pengadministrasi Umum	II/d	SLTA - SMA ILMU-ILMU SOSIAL		
83	MUHDIMAN	LAKI	II/a		Pramu Kebersihan	II/a	SLTP - SMP (SLTP)		
84	H. LEMAN,SP, M.Si	LAKI	IV/a	IV.a	Kepala UPT Hama Penyakit Tanaman dan Kesehatan Hewan Kecamatan Pujut	IV/a	S2 - S-2 Magister Sains		
85	SENTANE,S.P.	LAKI	III/d	IV.b	Kepala Sub Bagian Tata Usaha	III/d	S1 - S1- Sosial Ekonomi Pertanian		
86	RAWIANTO,S.P	LAKI	III/a		Pengelola Data.	III/a	S1 - S-1 AGRONOMI		
87	SAHABUDIN,SH	LAKI	III/d	IV.b	Kepala Sub Bagian Tata Usaha	III/d	S1 - S-1 ILMU HUKUM		

NO	NAMA	L/P	Gol	Eselon	JABATAN	Gol akhir	Pendidikan Terakhir	DIKLAT PIM yang telah diikuti	Ket.
88	SERINAH,S.P	PEREMPUAN	III/b		Pengelola Data.	III/b	S1 - S-1 AGROTEKNOLOGI PERTANIAN		
89	LALU RAMAYADI	LAKI	II/d		Pengelola Data.	II/d	SLTA - SMT - PERTANIAN		
90	LALU SUPIANDI,S.Pd	LAKI	III/b		Pengadministrasi Umum	III/b	S1 - S-1 PENDIDIKAN BIOLOGI		
91	LALU MUH. SALEH,S.P.	LAKI	III/d	IV.a	Kepala UPT Hama Penyakit Tanaman dan Kesehatan Hewan Kecamatan Kopang	III/d	S1 - S-1 Budidaya Pertanian		
92	MUNAHAR,S.E.	LAKI	III/d	IV.b	Kepala Sub Bagian Tata Usaha	III/d	S1 - S-1 EKONOMI PEMBANGUNAN		
93	BAMBANG SISWANTO	LAKI	III/a		Pengelola Data	III/a	SPP MATARAM		
94	NURHAINI	LAKI	II/d		Pengadministrasi Umum	II/d	SLTA - MA - ILMU-ILMU SOSIAL		
95	LALU ABDUL SUKUR	LAKI	II/d		Pengadministrasi Umum	II/d	SLTA - SMA ILMU-ILMU SOSIAL		
97	MOH. ZAENI	LAKI	III/c	IV.a	Kepala UPT Hama Penyakit Tanaman dan Kesehatan Hewan Kecamatan Janapria	III/c	SLTA - Sekolah Pertanian Pembangunan		
98	ELI DARMAWAN,SP	LAKI	III/c	IV.b	Kepala Sub Bagian Tata Usaha	III/c	S1 - S-1 HORTIKULTURA		
99	LALU PUTRA JAYA	LAKI	II/d		Pengadministrasi Umum	II/d	SLTA - SMA ILMU-ILMU SOSIAL		
100	LALU MUNAWAR	LAKI	III/d	IV.a	Kepala UPT Hama Penyakit Tanaman dan Kesehatan Hewan Kecamatan Batukliang	III/d	SLTA - SMA		
101	NI NENGAH TOYA	PEREMPUAN	III/b	IV.b	Kepala Sub Bagian Tata Usaha	III/b	SLTA - SMA A.2/BIOLOGI		
102	AHYAR	LAKI	I/d		Pramu Kebersihan	I/d	SD - SD		
103	MUH. HAYATULLAH,S.TP	LAKI	III/d	IV.a	Kepala UPT Hama Penyakit Tanaman dan Kesehatan Hewan Kecamatan Batukliang Utara	III/d	S1 - S-1 TEKNOLOGI HASIL PERTANIAN		
104	HENRI SUBAGYA,SP	LAKI	III/d	IV.a	Kepala UPT Hama Penyakit Tanaman dan Kesehatan Hewan Kecamatan Pringgarata	III/d	S1 - S-1 Budidaya Pertanian		

NO	NAMA	L/P	Gol	Eselon	JABATAN	Gol akhir	Pendidikan Terakhir	DIKLAT PIM yang telah diikuti	Ket.
105	LALU ERSUPRAYADI	LAKI	III/c	IV.b	Kepala Sub Bagian Tata Usaha	III/c	SLTA - SEKOLAH PERTANIAN PEMBANGUNAN		
106	AHMAD SAMADI,SP	LAKI	III/c		Pengolah Data.	III/c	S1 - S1- Sosial Ekonomi Pertanian		
107	NURSAM	LAKI	II/a		Pemelihara Kebun	II/a	SLTA - SMA PAKET C		
108	IDHAM KHALID,SP	LAKI	III/d	IV.a	Kepala UPT Hama Penyakit Tanaman dan Kesehatan Hewan Kecamatan Jonggat	III/d	S1 - S-1 Pertanian		
109	BAIQ KENCANA DIMYATI,SP	PEREMPUAN	III/b	IV.b	Kepala Sub Bagian Tata Usaha	III/b	S1 - S-1 PERTANIAN ILMU TANAH		
110	YULIA FEBRIA EKAWATI	PEREMPUAN	II/d		Pengadministrasi Umum	II/d	SLTA - SMA A.4/BAHASA		
111	LALU INDRA TATA KAYIRUPAN	LAKI	II/d		Pengadministrasi Persuratan	II/d	SLTA - SMA - BAHASA		
112	RAIDIN	LAKI	I/c		Pemelihara Kebun	I/c	SD - SD		
113	LALU MUNAWIR HARIS,SP	LAKI	III/d		Pengendali Organisme Pengganggu Tumbuhan Ahli Muda	III/d	S1 - S-1 Pertanian		
114	HENY ARNIAWATI,SP	PEREMPUAN	III/d		Pengendali Organisme Pengganggu Tumbuhan Ahli Muda	III/d	S1 - S-1 HORTIKULTURA		
115	LALU SUHAERMAN	LAKI	III/c		Pengendali Organisme Pengganggu Tumbuhan Penyelia	III/c	D1 - Diploma I		
116	BAIQ ANNISYA DESIANA,SP	PEREMPUAN	III/c		Pengendali Organisme Pengganggu Tumbuhan Ahli Muda	III/c	S1 - S-1 Pemuliaan Tanaman		
117	CITRA SINTIA ANDARI,S.P.	PEREMPUAN	III/a		Pengendali Organisme Pengganggu Tumbuhan Ahli Pertama	III/a	S1 - S-1 AGROEKOTEKNOLOGI		
118	MOH. ADI ATMA SUMARMAN,S.TP	LAKI	III/a		Pengendali Organisme Pengganggu Tumbuhan Ahli Pertama	III/a	S1 - S-1 TEKNOLOGI HASIL PERTANIAN		
119	NURHIDAYAT BUDI,S.P.	PEREMPUAN	III/a		Pengendali Organisme Pengganggu Tumbuhan Ahli Pertama	III/a	S1 - S-1 HORTIKULTURA		



NO	NAMA	L/P	Gol	Eselon	JABATAN	Gol akhir	Pendidikan Terakhir	DIKLAT PIM yang telah diikuti	Ket.
120	U'UL EFRIYANTI PRAYOBA,S.P.	PEREMPUAN	III/a		Pengendali Organisme Pengganggu Tumbuhan Ahli Pertama	III/a	S1 - S-1 AGROEKOTEKNOLOGI		
121	KARIMA AMALIA,S.P.	PEREMPUAN	III/a		Pengendali Organisme Pengganggu Tumbuhan Ahli Pertama	III/a	S1 - S-1 AGROEKOTEKNOLOGI		
122	DEDI RAHADI,A.Md	LAKI	III/d		Pengendali Organisme Pengganggu Tumbuhan Pelaksana/Terampil	III/d	D3 - D-III AGRIBISNIS PERTANIAN		
123	SUMINTANG,SP	PEREMPUAN	IV/a		Pengawas Benih Tanaman Ahli Madya	IV/a	S1 - S-1 PERTANIAN SOSIAL EKONOMI		
124	RADEN MISANOM	LAKI	III/d		Pengawas Benih Tanaman Penyelia	III/d	SLTA - SPMA		
125	LALU RIZAL SABRI,SP	LAKI	III/d		Pengawas Benih Tanaman Ahli Muda	III/d	S1 - S-1 Pertanian		
126	FATHIATUSA ADAH,SP	PEREMPUAN	III/d		Pengawas Benih Tanaman Ahli Muda	III/d	S1 - S1- Sosial Ekonomi Pertanian		
127	WAHYU ALI ANSORI,S.P	LAKI	III/d		Pengawas Benih Tanaman Ahli Muda	III/d	S1 - S-1 AGRIBISNIS		
128	YULI ANDRIANI,S.P.	PEREMPUAN	III/a		Pengawas Benih Tanaman Ahli Pertama	III/a	S1 - S-1 AGROEKOTEKNOLOGI		
129	PEMI HANDAYANI ARINDA UTAMI,S.P.	PEREMPUAN	III/a		Pengawas Benih Tanaman Ahli Pertama	III/a	S1 - S-1 AGROEKOTEKNOLOGI		
130	DEWI FEBRIANTI,S.P.	PEREMPUAN	III/a		Pengawas Benih Tanaman Ahli Pertama	III/a	S1 - S-1 AGROEKOTEKNOLOGI		
131	drh. NURISAH	PEREMPUAN	IV/b		Medik Veteriner Ahli Madya	IV/b	S1 - DOKTER HEWAN		
132	drh. NURUL AZIZAH	PEREMPUAN	IV/a		Medik Veteriner Ahli Madya	IV/a	S1 - DOKTER HEWAN		
133	drh. KUN MULIATI,S.KH.,M.Si	PEREMPUAN	III/d		Medik Veteriner Ahli Muda	III/d	S2 - S-2 Magister Sains		
134	drh. BISONO ROESMANTO	LAKI			Medik Veteriner Ahli Muda		S1 - DOKTER HEWAN		
135	drh. SUKMAWATI	PEREMPUAN	III/c		Medik Veteriner Ahli Muda	III/c	S1 - DOKTER HEWAN		
136	drh. SARI KUSUMA WARDHANI	PEREMPUAN	III/b		Medik Veteriner Ahli Pertama	III/b	S1 - DOKTER HEWAN		
137	drh. FEBRINA DIAN PERMATASARI,SKH.M.Si	PEREMPUAN	III/b		Medik Veteriner Ahli Pertama	III/b	S2 - S-2 ILMU KESEHATAN MASYARAKAT		

NO	NAMA	L/P	Gol	Eselon	JABATAN	Gol akhir	Pendidikan Terakhir	DIKLAT PIM yang telah diikuti	Ket.
138	drh. DEWI CHOIRIYAH NINGSIH	PEREMPUAN	III/b		Medik Veteriner Ahli Pertama	III/b	S1 - DOKTER HEWAN		
139	drh. LALU FAESAL FAJRI,M.Vet	LAKI	III/b		Medik Veteriner Ahli Pertama	III/b	S2 - S-2 AGRIBISNIS VETERINER		
140	drh.ERENA HAJAR KARTIKA	PEREMPUAN	III/b		AHLI PERTAMA - MEDIK VETERINER	III/b	S1 - DOKTER HEWAN (PROFESI)		
141	drh.TEGUH KURNIA PUTRA	LAKI	III/b		AHLI PERTAMA - MEDIK VETERINER	III/b	S1 - DOKTER HEWAN (PROFESI)		
142	drh.BAIQ NINDI PUJI RAHAYU	PEREMPUAN	III/b		AHLI PERTAMA - MEDIK VETERINER	III/b	S1 - DOKTER HEWAN (PROFESI)		
143	MILANIM,SKH	PEREMPUAN	III/b		Paramedik Veteriner Pelaksana Lanjutan/Mahir	III/b	S1 - S-1 KEDOKTERAN HEWAN		
144	LALU HERI SUMARJAN,S.Pt	LAKI	III/b		Paramedik Veteriner Pelaksana Lanjutan/Mahir	III/b	S1 - S-1 PRODUKSI TERNAK		
145	LALU ABDUL MAULA SULWAN,A.Md	LAKI	III/b		Paramedik Veteriner Pelaksana Lanjutan/Mahir	III/b	D3 - D-III Peternakan		
146	ZAKIY RIDLOWI,A.MD	LAKI	III/b		Paramedik Veteriner Pelaksana Lanjutan/Mahir	III/b	D3 - D-III KESEHATAN TERNAK		
147	LALU WIREMAYA,SKH	LAKI	III/b		Paramedik Veteriner Pelaksana Lanjutan/Mahir	III/b	S1 - S-1 KEDOKTERAN HEWAN		
148	SAMSUDDIN,SKH	LAKI	III/a		Paramedik Veteriner Pelaksana Lanjutan/Mahir	III/a	S1 - S-1 KEDOKTERAN HEWAN		
149	LUKMAN HAKIM	LAKI	II/d		Paramedik Veteriner Pelaksana/Terampil	II/d	SLTA - SEKOLAH PENYULUH PERTANIAN (SPP)		
150	PARIDA AINI	PEREMPUAN	II/d		Paramedik Veteriner Pelaksana/Terampil	II/d	SLTA - SEKOLAH PENYULUH PERTANIAN (SPP)		
151	ZULKARNAIN	LAKI	II/d		Paramedik Veteriner Pelaksana/Terampil	II/d	SLTA - SEKOLAH PENYULUH PERTANIAN (SPP)		
152	SAHIRUDIN	LAKI	II/d		Paramedik Veteriner Pelaksana/Terampil	II/d	SLTA - Sekolah Pertanian Pembangunan		

NO	NAMA	L/P	Gol	Eselon	JABATAN	Gol akhir	Pendidikan Terakhir	DIKLAT PIM yang telah diikuti	Ket.
153	BAIQ WIWIK WIDYARTI	PEREMPUAN	II/d		Paramedik Veteriner Pelaksana/Terampil	III/c	SLTA - Sekolah Pertanian Pembangunan		
154	RUSLI	LAKI	II/d		Paramedik Veteriner Pelaksana/Terampil	II/d	SLTA - Sekolah Pertanian Pembangunan		
155	HIDAYAT	LAKI	II/d		Paramedik Veteriner Pelaksana/Terampil	II/d	SLTA - SMT - PERTANIAN		
156	NAYUN	LAKI	II/d		Paramedik Veteriner Pelaksana/Terampil	II/d	SLTA - Sekolah Pertanian Pembangunan		
157	JUMIADI	LAKI	II/d		Paramedik Veteriner Pelaksana/Terampil	II/d	SLTA - SEKOLAH PENYULUH PERTANIAN (SPP)		
158	LALU SUKARNAYADI	LAKI	II/d		Paramedik Veteriner Pelaksana/Terampil	II/d	SLTA - SEKOLAH PENYULUH PERTANIAN (SPP)		
159	GOLKAR	LAKI	II/d		Paramedik Veteriner Pelaksana/Terampil	II/d	SLTA - SEKOLAH PENYULUH PERTANIAN (SPP)		
160	KANAWINATA	LAKI	II/d		Paramedik Veteriner Pelaksana/Terampil	II/d	SLTA - Sekolah Pertanian Pembangunan		
161	SADARUDIN	LAKI	II/c		Paramedik Veteriner Pelaksana/Terampil	II/c	SLTA - SEKOLAH PENYULUH PERTANIAN (SPP)		
162	LALU SATRIAWAN PUTRA	LAKI	II/c		Paramedik Veteriner Pelaksana/Terampil	II/c	SLTA - SMK		
163	MASIP,S.PT,. M.Si	LAKI	IV/d		Penyuluh Pertanian Ahli Utama	IV/d	S2 - S-2 MAGISTER MANAJEMEN SUMBERDAYA PETERNAKAN		
164	Ir. SUGIHARTA S	LAKI	IV/c		Penyuluh Pertanian Ahli Madya	IV/c	S1 - S-1 PETERNAKAN		
165	Ir. HASANUDDIN	LAKI	IV/b		Penyuluh Pertanian Ahli Madya	IV/b	S1 - S-1 PETERNAKAN		
166	MURDANI,S.ST	LAKI	IV/b		Penyuluh Pertanian Ahli Madya	IV/b	D4 - D-IV PENYULUHAN PETERNAKAN		
167	SAPRUDIN,SP.M.Si	LAKI	IV/b		Penyuluh Pertanian Ahli Madya	IV/b	S2 - S-2 Manajemen Sumber Daya Peternakan		

NO	NAMA	L/P	Gol	Eselon	JABATAN	Gol akhir	Pendidikan Terakhir	DIKLAT PIM yang telah diikuti	Ket.
168	ANI MARIANI,SP	PEREMPUAN	IV/b		Penyuluh Pertanian Ahli Madya	IV/b	S1 - S-1 Pertanian		
169	LALU MARZUKI,SP	LAKI	IV/b		Penyuluh Pertanian Ahli Madya	IV/b	S1 - S1- Sosial Ekonomi Pertanian		
170	KURNIA AGUSTINI,SP	PEREMPUAN	IV/b		Penyuluh Pertanian Ahli Madya	IV/b	S1 - S-1 Pemuliaan Tanaman		
171	LALU KADARUSMAN,SP	LAKI	IV/b		Penyuluh Pertanian Ahli Madya	IV/b	S1 - S1- Sosial Ekonomi Pertanian		
172	BAIQ KHALIMATUSSAKDIAH,SP	PEREMPUAN	IV/b		Penyuluh Pertanian Ahli Madya	IV/b	S1 - S-1 PERTANIAN SOSIAL EKONOMI		
173	RATNA KARTINI,SP	PEREMPUAN	IV/b		Penyuluh Pertanian Ahli Madya	IV/b	S1 - S1- Sosial Ekonomi Pertanian		
174	SRI JUMIATUN,S.ST	PEREMPUAN	IV/b		Penyuluh Pertanian Ahli Madya	IV/b	D4 - DIV - Penyuluh Pertanian		
175	ITOH SAHARA,SP	PEREMPUAN	IV/b		Penyuluh Pertanian Ahli Madya	IV/b	S1 - S1- Sosial Ekonomi Pertanian		
176	ATMAGANDI,SP	LAKI	IV/b		Penyuluh Pertanian Ahli Madya	IV/b	S1 - S-1 PERTANIAN AGRONOMI		
177	LALU ABDURRAZAK,S.ST	LAKI	IV/b		Penyuluh Pertanian Ahli Madya	IV/b	D4 - DIV - Penyuluh Pertanian		
178	H. MUHIR,SP	LAKI	IV/b		Penyuluh Pertanian Ahli Madya	IV/b	S1 - S1- Sosial Ekonomi Pertanian		
179	HASANUDDIN,SPT,M.Si	LAKI	IV/b		Penyuluh Pertanian Ahli Madya	IV/b	S2 - S-2 MAGISTER MANAJEMEN SUMBERDAYA PETERNAKAN		
180	HUSNUL MARDI,S.Pt	LAKI	IV/a		Penyuluh Pertanian Ahli Madya	IV/a	S1 - S-1 PETERNAKAN		
181	BAIQ SRI RAMAYANTI,S.ST	PEREMPUAN	IV/a		Penyuluh Pertanian Ahli Madya	IV/a	D4 - D-IV PENYULUHAN PERTANIAN		
182	BAIQ TINA HERAWATI,SP	PEREMPUAN	IV/a		Penyuluh Pertanian Ahli Madya	IV/a	S1 - S-1 Pertanian		
183	NURJI,SP	PEREMPUAN	IV/a		Penyuluh Pertanian Ahli Madya	IV/a	S1 - S-1 Pertanian		
184	LALU MAWARDI,SP	LAKI	IV/a		Penyuluh Pertanian Ahli Madya	IV/a	S1 - S-1 Budidaya Pertanian		
185	H. LL MOH IKBAL,S.Pt	LAKI	IV/a		Penyuluh Pertanian Ahli Madya	IV/a	S1 - S-1 PRODUKSI TERNAK		
186	AHMAD BUSYAIRI,SP	LAKI	IV/a		Penyuluh Pertanian Ahli Madya	IV/a	S1 - S-1 Budidaya Pertanian		
187	NURUDIN,SP	LAKI	IV/a		Penyuluh Pertanian Ahli Madya	IV/a	S1 - S-1 Pertanian		

NO	NAMA	L/P	Gol	Eselon	JABATAN	Gol akhir	Pendidikan Terakhir	DIKLAT PIM yang telah diikuti	Ket.
188	MUHAMAD ZAKARIA,SP	LAKI	IV/a		Penyuluh Pertanian Ahli Madya	IV/a	S2 - S-2 PERTANIAN AGRIBISNIS		
189	HAFITA SAJRATUN PUA NOTE,S.P	PEREMPUAN	III/d		Penyuluh Pertanian Ahli Muda	III/d	S1 - S-1 TEKNOLOGI HASIL PERTANIAN		
190	RAMLI	LAKI	III/d		Penyuluh Pertanian Penyelia	III/d	SLTA - SPMA		
191	LALU NASHHAN,SP	LAKI	III/d		Penyuluh Pertanian Ahli Muda	III/d	S1 - S-1 ILMU HAMA DAN PENYAKIT TUMBUHAN S-1 ILMU HAMA DAN PENYAKIT TUMBUHAN		
192	NURSAIDIN,S.Pt	LAKI	III/d		Penyuluh Pertanian Ahli Muda	III/d	S1 - S-1 PETERNAKAN		
193	SIMAN JAYADI,SP	LAKI	III/d		Penyuluh Pertanian Ahli Muda	III/d	S1 - S1- Sosial Ekonomi Pertanian		
194	IRWAN HARYADI,SP	LAKI	III/d		Penyuluh Pertanian Ahli Muda	III/d	S1 - S-1 Pertanian		
195	MOH SALMAN,A.Md	LAKI	III/d		Penyuluh Pertanian Penyelia	III/d	D3 - D-III PENYULUH PERTANIAN		
196	MUHAMAD HUSNI AMAN,SP	LAKI	III/d		Penyuluh Pertanian Ahli Muda	III/d	S1 - S-1 Pertanian		
197	DARMANTO,A.Md	LAKI	III/d		Penyuluh Pertanian Penyelia	III/d	D3 - D-III Penerangan		
198	NURAININ,S.ST	LAKI	III/d		Penyuluh Pertanian Ahli Muda	III/d	D4 - D-IV PENYULUH PETERNAKAN		
199	MARTATIOHOHI	LAKI	III/d		Penyuluh Pertanian Penyelia	III/d	SLTA - SPMA		
200	ZULAEHA,SP, MP	PEREMPUAN	III/c		Penyuluh Pertanian Ahli Muda	III/c	S2 - S-2 PERTANIAN		
201	EMY SRI MULYANTI,S.P.	PEREMPUAN	III/c		Penyuluh Pertanian Ahli Muda	III/c	S1 - S-1 Pertanian		
202	HADIJAH,S.P	PEREMPUAN	III/c		Penyuluh Pertanian Ahli Muda	III/c	S1 - S-1 AGRIBISNIS		
203	TAUHIR,SP	LAKI	III/c		Penyuluh Pertanian Ahli Muda	III/c	S1 - S-1 AGRIBISNIS SOSIAL EKONOMI PERTANIAN		
204	REMAN,SP	LAKI	III/c		Penyuluh Pertanian Ahli Muda	III/c	S1 - S-1 PERTANIAN AGRONOMI		
205	MUHAJAR,SP	LAKI	III/c		Penyuluh Pertanian Ahli Muda	III/c	S1 - S-1 PERTANIAN AGRONOMI		
206	M SADIK	LAKI	III/c		Penyuluh Pertanian Penyelia	III/c	SLTA - Sekolah Pertanian Pembangunan		
207	MUH SALMAN	LAKI	III/c		Penyuluh Pertanian Penyelia	III/c	SLTA - SPMA		
208	GETUL NAWAWI	LAKI	III/c		Penyuluh Pertanian Penyelia	III/c	SLTA - SPMA		

NO	NAMA	L/P	Gol	Eselon	JABATAN	Gol akhir	Pendidikan Terakhir	DIKLAT PIM yang telah diikuti	Ket.
209	SAYUP,SP	LAKI	III/c		Penyuluh Pertanian Ahli Muda	III/c	S1 - S-1 Budidaya Pertanian		
210	BAIQ RAHMA CYNTHIA DEWI,SP	PEREMPUAN	III/b		Penyuluh Pertanian Ahli Pertama	III/b	S1 - S-1 AGRIBISNIS		
211	ZURRIATUN TOYYIBAH,SP.	PEREMPUAN	III/b		Penyuluh Pertanian Ahli Pertama	III/b	S1 - S-1 Budidaya Pertanian		
212	LALU BUDI SULAEMAN HAKIM,SP.	LAKI	III/b		Penyuluh Pertanian Ahli Pertama	III/b	S1 - S-1 Pemuliaan Tanaman		
213	MUHAMMAD SUARDI,S.P.	LAKI	III/b		Penyuluh Pertanian Ahli Muda	III/b	S1 - S-1/A-IV PRODUKSI TANAMAN		
214	MUAH,SST.	LAKI	III/b		Penyuluh Pertanian Ahli Pertama	III/b	D4 - D-IV PENYULUHAN PETERNAKAN		
215	PARHAENI SAPTIANI,S.Pt	PEREMPUAN	III/b		Penyuluh Pertanian Ahli Pertama	III/b	S1 - S-1 PETERNAKAN		
216	RISMAWATI SUDARSIH,SST	PEREMPUAN	III/b		Penyuluh Pertanian Ahli Pertama	III/b	D4 - D-IV PENYULUHAN PETERNAKAN		
217	BAIQ ASNAYATI,SP	PEREMPUAN	III/b		Penyuluh Pertanian Ahli Pertama	III/b	S1 - S-1 AGRIBISNIS		
218	BAIQ EVI ROSITA,SP	PEREMPUAN	III/b		Penyuluh Pertanian Ahli Pertama	III/b	S1 - S-1 AGRIBISNIS		
219	MUHAMAD KHAERUL ANAM,SP	LAKI	III/b		Penyuluh Pertanian Ahli Pertama	III/b	S1 - S-1 AGRONOMI		
220	HAERUL MUZIAR,SST.	LAKI	III/b		Penyuluh Pertanian Ahli Pertama	III/b	D4 - D-IV PENYULUHAN PERTANIAN		
221	LALU MASYHURI	LAKI	III/b		Penyuluh Pertanian Pelaksana Lanjutan	III/b	SLTA - SLTA PERTANIAN		
222	AHMAD SALIM,S.P.	LAKI	III/b		Penyuluh Pertanian Ahli Muda	III/b	S1 - S-1 Pertanian		
223	LALU MANANUDDIN,SST	LAKI	III/b		Penyuluh Pertanian Ahli Pertama	III/b	D4 - D-IV PENYULUHAN PERTANIAN		
224	MAHLI,S.P	LAKI	III/b		Penyuluh Pertanian Ahli Pertama	III/b	S1 - S-1 HAMA DAN PENYAKIT TUMBUHAN		
225	SYAMSUL ARIPIN,S.TP.	LAKI	III/b		Penyuluh Pertanian Ahli Pertama	III/b	S1 - S-1 TEKNOLOGI HASIL PERTANIAN		
226	NOVI WULANSARI,S.Pt	PEREMPUAN	III/b		Penyuluh Pertanian Ahli Pertama	III/b	S1 - S-1 NUTRISI DAN MAKANAN TERNAK		

NO	NAMA	L/P	Gol	Eselon	JABATAN	Gol akhir	Pendidikan Terakhir	DIKLAT PIM yang telah diikuti	Ket.
227	SUBUHIYAH,S.P.	PEREMPUAN	III/b		Penyuluh Pertanian Ahli Pertama	III/b	S1 - S-1 AGRONOMI		
228	SUKAMRIN	LAKI	III/b		Penyuluh Pertanian Pelaksana Lanjutan	III/b	SLTA - SPMA		
229	ROSNI HARYATUN,SP	PEREMPUAN	III/b		Penyuluh Pertanian Ahli Pertama	III/b	S1 - S-1 Pertanian		
230	SAPARUDIN,SST	PEREMPUAN	III/b		Penyuluh Pertanian Ahli Pertama	III/b	D4 - D-IV PENYULUHAN PETERNAKAN		
231	SAKMAH,S.Pt	PEREMPUAN	III/b		Penyuluh Pertanian Ahli Pertama	III/b	S1 - S-1 PRODUKSI TERNAK		
232	RISNAWATI,S.P.	PEREMPUAN	III/b		Penyuluh Pertanian Ahli Pertama	III/b	S1 - S-1 TEKNOLOGI HASIL PERTANIAN		
233	LALU HABIBI,S.ST	LAKI	III/a		Penyuluh Pertanian Ahli Pertama	III/a	D4 - D-IV PENYULUH PERTANIAN		
234	SRI MARDIATI,S.P.	PEREMPUAN	III/a		Penyuluh Pertanian Ahli Pertama	III/a	S1 - S-1 PENYULUHAN DAN KOMUNIKASI PERTANIAN		
235	FATHUR RAHMAN	LAKI	III/a		Penyuluh Pertanian Pelaksana Lanjutan	III/a	SLTA - SEKOLAH PERTANIAN PEMBANGUNAN (SPP)		
236	SRI HIDAYATI JUNAIDI,SST.	PEREMPUAN	III/a		Penyuluh Pertanian Ahli Pertama	III/a	D4 - D-IV PENYULUHAN PERTANIAN		
237	LALU BAHTIAR	LAKI	III/a		Penyuluh Pertanian Pelaksana Lanjutan	III/a	SLTA - Sekolah Pertanian Pembangunan		
238	RIZIA WULANDARI,S.P.	PEREMPUAN	III/a		Penyuluh Pertanian Ahli Pertama	III/a	S1 - S-1 AGRIBISNIS		
239	SANEM	LAKI	III/a		Penyuluh Pertanian Pelaksana	III/a	D3 - D-III AKADEMI DINAS PERTANIAN		
240	MOH. ZAENUDIN ZAKARIA,S.P.	LAKI	III/a		Penyuluh Pertanian Ahli Pertama	III/a	S1 - S-1 PENYULUHAN DAN KOMUNIKASI PERTANIAN		
241	ISNAN	LAKI	III/a		Penyuluh Pertanian Pelaksana Lanjutan	III/a	SLTA - Sekolah Pertanian Pembangunan		
242	SAWALIATUN,SST.	LAKI	III/a		Penyuluh Pertanian Ahli Pertama	III/a	D4 - D-IV PENYULUHAN PETERNAKAN		
243	RIZKI HASMI,S.TP	LAKI	III/a		Penyuluh Pertanian Ahli Pertama	III/a	S1 - S-1 TEKNIK PERTANIAN		

NO	NAMA	L/P	Gol	Eselon	JABATAN	Gol akhir	Pendidikan Terakhir	DIKLAT PIM yang telah diikuti	Ket.
244	AHMAD SUBARJA,S.P.	LAKI	III/a		Penyuluh Pertanian Ahli Pertama	III/a	S1 - S-1 AGROEKOTEKNOLOGI		
245	VISTA ARMLIA OCTARINA SISWOYO,S.P.	PEREMPUAN	III/a		Penyuluh Pertanian Ahli Pertama	III/a	S1 - S-1 ILMU TANAH		
246	FAHRURROZI ZULHADI,S.P.	LAKI	III/a		Penyuluh Pertanian Ahli Pertama	III/a	S1 - S-1 AGRIBISNIS		
247	BAIQ NABILA FARDANI,S.P.	PEREMPUAN	III/a		Penyuluh Pertanian Ahli Pertama	III/a	S1 - S-1 MIKROBIOLOGI PERTANIAN		
248	LARAS PUTRIASIH,S.TP	PEREMPUAN	III/a		Penyuluh Pertanian Ahli Pertama	III/a	S1 - S-1 ILMU DAN TEKNOLOGI PANGAN		
249	HUSNUL ISLAM, S.P.	LAKI	III/a		AHLI PERTAMA - PENYULUH PERTANIAN	III/a	S1 - S-1 AGRIBISNIS		
250	KHAIRIL MASA, S.P.	LAKI	III/a		AHLI PERTAMA - PENYULUH PERTANIAN	III/a	S1 - S-1 AGROEKOTEKNOLOGI		
251	INDAH TIARA FEBRIYANTI, S.P.	PEREMPUAN	III/a		AHLI PERTAMA - PENYULUH PERTANIAN	III/a	S1 - S-1 AGRIBISNIS		
252	GITA ARUM PUTRI, S.P.	PEREMPUAN	III/a		AHLI PERTAMA - PENYULUH PERTANIAN	III/a	S1 - S-1 AGRIBISNIS		
253	ASRI VANIA, S.P.	PEREMPUAN	III/a		AHLI PERTAMA - PENYULUH PERTANIAN	III/a	S1 - S-1 AGROEKOTEKNOLOGI		
254	YULI ROPINA, S.P.	PEREMPUAN	III/a		AHLI PERTAMA - PENYULUH PERTANIAN	III/a	S1 - S-1 AGRIBISNIS		
255	ANDRIYANA DAMAYANTI RUKMANTARA, S.P.	PEREMPUAN	III/a		AHLI PERTAMA - PENYULUH PERTANIAN	III/b	S1 - S-1 AGRIBISNIS		
256	MUH. ROMI ALI, S.P.	LAKI	III/a		AHLI PERTAMA - PENYULUH PERTANIAN	III/a	S1 - S-1 AGROEKOTEKNOLOGI		
257	RAUDATUL JANNAH, S.TP	PEREMPUAN	III/a		AHLI PERTAMA - PENYULUH PERTANIAN	III/a	S1 - S-1 TEKNIK PERTANIAN		
258	ULFAH NURAINI, S.P.	PEREMPUAN	III/a		AHLI PERTAMA - PENYULUH PERTANIAN	III/a	S1 - S-1 AGRIBISNIS		
259	USWATUN HASANAH,A.Md.	PEREMPUAN	II/d		Penyuluh Pertanian Pelaksana	II/d	D3 - D-III AGRIBISNIS PETERNAKAN		
260	FATIMATUZZUHROK,A.Md	PEREMPUAN	II/d		Penyuluh Pertanian Pelaksana	II/d	D3 - D-III Peternakan		



NO	NAMA	L/P	Gol	Eselon	JABATAN	Gol akhir	Pendidikan Terakhir	DIKLAT PIM yang telah diikuti	Ket.
261	BAIQ HIKMAH HAYATI	PEREMPUAN	II/d		Penyuluh Pertanian Pelaksana	II/d	SLTA - SEKOLAH PENYULUH PERTANIAN (SPP)		
262	AHMAD MUNAWIR HADI,A.Md	LAKI	II/d		Penyuluh Pertanian Pelaksana	II/d	D3 - D-III BUDIDAYA TANAMAN HORTIKULTURA		
263	SITI MARHAENY,A.Md.	PEREMPUAN	II/c		Penyuluh Pertanian Pelaksana	II/c	D3 - D-III AGRIBISNIS PERTANIAN		
264	MUHAMAD ARIFI,A.Md	LAKI	II/c		Penyuluh Pertanian Pelaksana	II/c	D3 - D-III BUDIDAYA TANAMAN HORTIKULTURA		
265	SUPRIADI,A.Md	LAKI	II/c		Penyuluh Pertanian Pelaksana	II/c	D3 - D-III AGRIBISNIS PERTANIAN		
266	LALU SAPARWADI,A.Md.	LAKI	II/c		Penyuluh Pertanian Pelaksana	II/c	D3 - D-III AGRIBISNIS PERTANIAN		
267	BAIQ KARLINA	PEREMPUAN	II/c		Penyuluh Pertanian Pelaksana	II/c	SLTA - SLTA PERTANIAN		
268	AHMAD RAMDANI,A.Md.	LAKI	II/c		Penyuluh Pertanian Pelaksana	II/c	D3 - D-III BUDIDAYA TANAMAN HORTIKULTURA		
269	MEGA PURNAMA,A.Md.	PEREMPUAN	II/c		Penyuluh Pertanian Pelaksana	II/c	D3 - D-III AGRIBISNIS PERTANIAN		
270	BURHANUDIN,A.Md.	LAKI	II/c		Penyuluh Pertanian Pelaksana	II/c	D3 - D-III AGRIBISNIS PERTANIAN		
271	WIWIT TITO RAMAWATI	PEREMPUAN	II/a		Penyuluh Pertanian Pelaksana	II/a	SLTA - SPP TANAMAN PANGAN DAN HORTIKULTURA		
272	MUHAMAD HAZANI TAQWIM	LAKI	II/a		Penyuluh Pertanian Pelaksana	II/a	SLTA - SPP TANAMAN PANGAN DAN HORTIKULTURA		
273	MUHSAN	LAKI	II/a		Penyuluh Pertanian Pelaksana	II/a	SLTA - SPP HORTIKULTURA		
274	ERNA ADIANTIKA	PEREMPUAN	II/a		Penyuluh Pertanian Pelaksana	II/a	SLTA - SPP HORTIKULTURA		
275	HADI PULYANDI	LAKI	II/a		Penyuluh Pertanian Pelaksana	II/a	SLTA - Sekolah Pertanian Pembangunan		
276	RIZA UMAMI	LAKI	II/a		Penyuluh Pertanian Pelaksana	II/a	SLTA - SPP TANAMAN PANGAN DAN HORTIKULTURA		
277	MOH. SYAMSUL MA'ARIF	LAKI	II/a		Penyuluh Pertanian Pelaksana	II/a	SLTA - SPP HORTIKULTURA		

NO	NAMA	L/P	Gol	Eselon	JABATAN	Gol akhir	Pendidikan Terakhir	DIKLAT PIM yang telah diikuti	Ket.
278	LALU BUDIARTE,S.Pt	LAKI	IX		PENYULUH PERTANIAN	IX	S1 - S-1 PRODUKSI TERNAK		
279	DINA OKTAVIANA,S.Pt.	PEREMPUAN	IX		PENYULUH PERTANIAN	IX	S1 - S-1 NUTRISI DAN MAKANAN TERNAK		
280	LALU YASIR FAHMI,S.P.	LAKI	IX		PENYULUH PERTANIAN	IX	S1 - S-1 ILMU TANAH		
281	SOHRI,S.P	LAKI	IX		PENYULUH PERTANIAN	IX	S1 - S-1 AGRIBISNIS		
282	LALU DIAH ROSYIHAN DARMAWAN,SP	LAKI	IX		PENYULUH PERTANIAN	IX	S1 - S-1 PEMBANGUNAN PERTANIAN		
283	LALE SRI YUHANDARANI,S.P.	PEREMPUAN	IX		PENYULUH PERTANIAN	IX	S1 - S-1 AGRIBISNIS		
284	IRMA ARYANI,SKH	PEREMPUAN	IX		PENYULUH PERTANIAN	IX	S1 - S-1 KEDOKTERAN HEWAN		
285	ARYANTHI ADI TRESNA,S.P.	LAKI	IX		PENYULUH PERTANIAN	IX	S1 - S-1 HORTIKULTURA		
286	ATIM,S.Pt	LAKI	IX		PENYULUH PERTANIAN	IX	S1 - S-1 PRODUKSI TERNAK		
287	drh. RENI UTARI	PEREMPUAN	IX		PENYULUH PERTANIAN	IX	S1 - DOKTER HEWAN		
288	LALU MITRAJI PUTRAWIJAYA	LAKI	IX		PENYULUH PERTANIAN	IX	S1 - S-1 EKONOMI PERTANIAN		
289	NURAMAN,SP	LAKI	IX		PENYULUH PERTANIAN	IX	S1 - S-1 AGRONOMI		
290	NURLAILA KHARNI,S.P.	PEREMPUAN	IX		PENYULUH PERTANIAN	IX	S1 - S-1 PENYULUHAN DAN KOMUNIKASI PERTANIAN		
291	MAWARDI,S.P	LAKI	IX		PENYULUH PERTANIAN	IX	S1 - S-1 TEKNOLOGI HASIL PERTANIAN		
292	ELI MARIANA,S.P.	PEREMPUAN	IX		PENYULUH PERTANIAN	IX	S1 - S-1 HAMA DAN PENYAKIT TUMBUHAN		
293	DENOK FATHONA RAHAYU,S.P.	PEREMPUAN	IX		PENYULUH PERTANIAN	IX	S1 - S-1 AGRIBISNIS		
294	SUHADI,SP	LAKI	IX		PENYULUH PERTANIAN	IX	S1 - S-1 SOSIAL EKONOMI PERTANIAN		
295	LALU SATRIA,S.P.	LAKI	IX		PENYULUH PERTANIAN	IX	S1 - S-1 PERTANIAN		
296	SUPARLAN,SP	LAKI	IX		PENYULUH PERTANIAN	IX	S1 - S-1 AGRONOMI		
297	LILIK SURYANI,S.Pt	PEREMPUAN	IX		PENYULUH PERTANIAN	IX	S1 - S-1 PETERNAKAN		
298	NISWATUL JANNAH,SKH	PEREMPUAN	IX		PENYULUH PERTANIAN	IX	S1 - S-1 KEDOKTERAN HEWAN		

NO	NAMA	L/P	Gol	Eselon	JABATAN	Gol akhir	Pendidikan Terakhir	DIKLAT PIM yang telah diikuti	Ket.
299	SAHMIN,S.P.	LAKI	IX		PENYULUH PERTANIAN	IX	S1 - S-1 HORTIKULTURA		
300	MARIYANTI,SKH	PEREMPUAN	IX		PENYULUH PERTANIAN	IX	S1 - S-1 KEDOKTERAN HEWAN		
301	LALU SOPYAN HADI,SST	LAKI	IX		PENYULUH PERTANIAN	IX	D4 - D-IV PENYULUHAN PERTANIAN		
302	GUNAIDI,S.P	LAKI	IX		PENYULUH PERTANIAN	IX	S1 - S-1 TEKNOLOGI HASIL PERTANIAN		
303	SASTRAWAN ABDI NEGARA,A.Md.	LAKI	VII		PENYULUH PERTANIAN	VII	D3 - D-III BUDIDAYA TANAMAN HORTIKULTURA		
304	ZUHRIYATUN,A.Md.	PEREMPUAN	VII		PENYULUH PERTANIAN	VII	D3 - D-III AGRIBISNIS PETERNAKAN		
305	MAENATUN,A.Md.	PEREMPUAN	VII		PENYULUH PERTANIAN	VII	D3 - D-III AGRIBISNIS PERTANIAN		
306	SRI WAHYUNI,A.Md.	PEREMPUAN	VII		PENYULUH PERTANIAN	VII	D3 - D-III AGRIBISNIS PERTANIAN		
307	ZAIRI ARJUNI,A.Md.	PEREMPUAN	VII		PENYULUH PERTANIAN	VII	D3 - D-III AGRIBISNIS PERTANIAN		
308	ARIFIN,A.Md.	LAKI	VII		PENYULUH PERTANIAN	VII	D3 - D-III AGRIBISNIS PETERNAKAN		
309	SUDIARTO	LAKI	V		PENYULUH PERTANIAN	V	SLTA - SEKOLAH PERTANIAN PEMBANGUNAN (SPP)		
310	I GDE PRAYASA	LAKI	V		PENYULUH PERTANIAN	V	SLTA - SEKOLAH PERTANIAN PEMBANGUNAN (SPP)		
311	JUMAIDIN	LAKI	V		PENYULUH PERTANIAN	V	SLTA - SPP PERTANIAN		
312	BAIQ FITRIA HARTINI	PEREMPUAN	V		PENYULUH PERTANIAN	V	SLTA - SPP HORTIKULTURA		
313	ANDI	LAKI	V		PENYULUH PERTANIAN	V	SLTA - SEKOLAH PERTANIAN PEMBANGUNAN (SPP)		
314	JUNAIDI	LAKI	V		PENYULUH PERTANIAN	V	SLTA - SMT PERTANIAN		
315	AYIP	LAKI	V		PENYULUH PERTANIAN	V	SLTA - SPP PERTANIAN		
316	LEBAR	LAKI	V		PENYULUH PERTANIAN	V	SLTA - SMK BUDIDAYA IKAN		
317	MARLAN	LAKI	V		PENYULUH PERTANIAN	V	SLTA - SPP PERTANIAN		

NO	NAMA	L/P	Gol	Eselon	JABATAN	Gol akhir	Pendidikan Terakhir	DIKLAT PIM yang telah diikuti	Ket.
318	SETIYORINI	PEREMPUAN	V		PENYULUH PERTANIAN	V	SLTA - SMK BUDIDAYA TANAMAN		
319	NUR AINI	PEREMPUAN	V		PENYULUH PERTANIAN	V	SLTA - SPP HORTIKULTURA		
320	ARIP RAHMAN	LAKI	V		PENYULUH PERTANIAN	V	SLTA - SPP PERTANIAN		
321	SAHRI	LAKI	V		PENYULUH PERTANIAN	V	SLTA - SPP TANAMAN PANGAN DAN HORTIKULTURA		
322	LALU ABDI FAKKIR	LAKI	V		PENYULUH PERTANIAN	V	SLTA - SEKOLAH PERTANIAN PEMBANGUNAN (SPP)		
323	SAMUDRA	LAKI	V		PENYULUH PERTANIAN	V	SLTA - SPP PERTANIAN		
324	LALU SUKRI	LAKI	V		PENYULUH PERTANIAN	V	SLTA - SPP PERTANIAN		
325	RUDI HARTONO	LAKI	V		PENYULUH PERTANIAN	V	SLTA - SPP PERKEBUNAN		
326	SAHDAN	LAKI	V		PENYULUH PERTANIAN	V	SLTA - SEKOLAH PERTANIAN PEMBANGUNAN (SPP)		
327	LALU ZULISNAENI	LAKI	V		PENYULUH PERTANIAN	V	SLTA - SEKOLAH PERTANIAN PEMBANGUNAN (SPP)		
328	FAJAR HIDAYAT	LAKI	V		PENYULUH PERTANIAN	V	SLTA - SEKOLAH PERTANIAN PEMBANGUNAN (SPP)		
329	MASRI WIJAYA	LAKI	V		PENYULUH PERTANIAN	V	SLTA - SEKOLAH PERTANIAN PEMBANGUNAN (SPP)		
330	SRI WIYANTI	PEREMPUAN	V		PENYULUH PERTANIAN	V	SLTA - SPP PETERNAKAN		
331	MUHAMAD ALI	LAKI	V		PENYULUH PERTANIAN	V	SLTA - SEKOLAH PERTANIAN PEMBANGUNAN (SPP)		
332	SYUKUR	LAKI	V		PENYULUH PERTANIAN	V	SLTA - SPP PERTANIAN		
333	WASIHANI	LAKI	V		PENYULUH PERTANIAN	V	SLTA - SEKOLAH PERTANIAN PEMBANGUNAN (SPP)		
334	KALAM	LAKI	V		PENYULUH PERTANIAN	V	SLTA - SPP TANAMAN PANGAN DAN HORTIKULTURA		

<b>NO</b>	<b>NAMA</b>	<b>L/P</b>	<b>Gol</b>	<b>Eselon</b>	<b>JABATAN</b>	<b>Gol akhir</b>	<b>Pendidikan Terakhir</b>	<b>DIKLAT PIM yang telah diikuti</b>	<b>Ket.</b>
335	JUMIDI	LAKI	V		PENYULUH PERTANIAN	V	SLTA - SEKOLAH PERTANIAN PEMBANGUNAN (SPP)		
336	HERNINGSIH	PEREMPUAN	V		PENYULUH PERTANIAN	V	SLTA - SEKOLAH PERTANIAN PEMBANGUNAN (SPP)		
337	LALU MASRUN	LAKI	V		PENYULUH PERTANIAN	V	SLTA - SPP PETERNAKAN		
338	MINTANUM	LAKI	V		PENYULUH PERTANIAN	V	SLTA - SEKOLAH PERTANIAN PEMBANGUNAN (SPP)		
339	SANUSI	LAKI	V		PENYULUH PERTANIAN	V	SLTA - SPP PERTANIAN		

Dalam pelaksanaan pelayanan di bidang pertanian, keberadaan sumber daya manusia yang cukup dari segi jumlah serta memiliki kompetensi yang dibutuhkan menjadi penunjang keberhasilan untuk mencapai target dan tujuan. Dinas Pertanian didukung oleh sumber daya manusia (SDM) sebanyak 337 orang yang bertugas di Dinas Pertanian, UPTD Penyuluhan, Hama Penyakit Tanaman dan Kesehatan Hewan di 12 Kecamatan dan UPT Puskesmas. Adapun dukungan sumber daya manusia (SDM) Dinas Pertanian sebagai berikut:

**Tabel 1.2**  
**KOMPOSISI SDM BERDASARKAN KELOMPOK JABATAN**

No.	URAIAN	JUMLAH PEGAWAI	% KOMPOSISI
1	Pejabat Struktural	29 orang	8,61
2	Fungsional Umum	67 orang	19,88
3	Perencana	1 orang	0,30
4	Analisis Keuangan Pusat dan Daerah Ahli Muda	1 orang	0,30
5	Penyuluh Pertanian	118 orang	35,01
6	Petugas Organisme Pengganggu Tanaman (POPT)	14 orang	4,15
7	Pengawas Benih Tanaman (PBT)	8 orang	2,37
8	Medik Veteriner	14 orang	4,15
9	Paramedik Veteriner	20 orang	5,93
10	Analisis Sarana dan Prasarana Pertanian	3 orang	0,89
11	PPPK Penyuluh Pertanian	62 orang	18,40
<b>JUMLAH</b>		<b>337 orang</b>	<b>100,00</b>

**Tabel 1.3**  
**KOMPOSISI SDM BERDASARKAN GOLONGAN**

No.	URAIAN	JUMLAH PEGAWAI	% KOMPOSISI
1	Golongan IV	45 orang	13,35
2	Golongan III	159 orang	47,18
3	Golongan II	69 orang	20,47
4	Golongan I	2 orang	0,59
5	Golongan IX	25 orang	7,42
6	Golongan VII	6 orang	1,78
7	Golongan V	31 orang	9,20
<b>JUMLAH</b>		<b>337 orang</b>	<b>100,00</b>

**Tabel 1.4**  
**KOMPOSISI SDM BERDASARKAN PENDIDIKAN**

No.	URAIAN	JUMLAH PEGAWAI	% KOMPOSISI
1	Sarjana S2/Magister	17 orang	5,04
2	Sarjana S1/D IV	163 orang	48,37
3	Diploma	27 orang	8,01

<b>No.</b>	<b>URAIAN</b>	<b>JUMLAH PEGAWAI</b>	<b>% KOMPOSISI</b>
4	SMA/SMK	126 orang	37,39
5	SLTP	2 orang	0,59
6	SD	2 orang	0,59
<b>JUMLAH</b>		<b>337 orang</b>	<b>100</b>

I.3. Struktur Organisasi Perangkat Daerah

**Gambar 1.1**  
**Struktur Organisasi Perangkat Daerah**

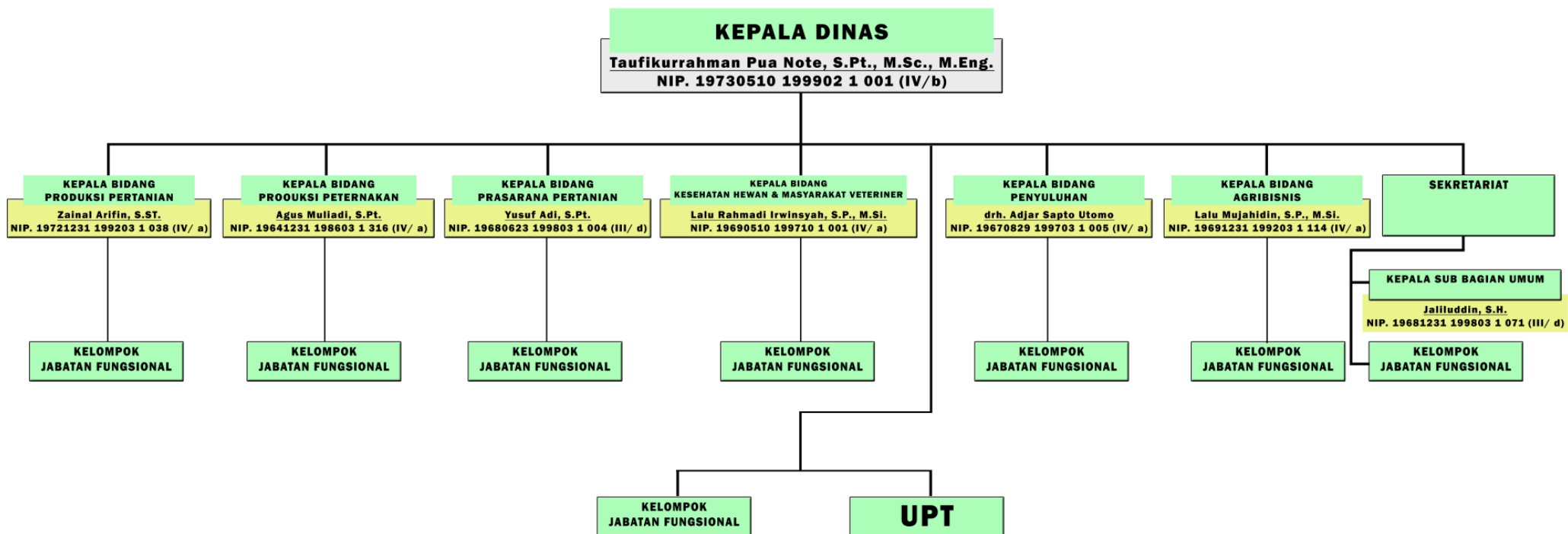



**BAB II**  
**PERENCANAAN DAN PERJANJIAN KINERJA**

II.1. Rencana Strategis Perangkat Daerah

Strategi dan arah kebijakan dalam Renstra Dinas Pertanian Kabupaten Lombok Tengah 2021-2026 adalah strategi dan kebijakan yang hendak diwujudkan dalam rangka mencapai tujuan dan sasaran jangka menengah Dinas Pertanian Kabupaten Lombok Tengah yang selaras dengan strategi dan kebijakan daerah serta rencana program prioritas dalam RPJMD. Strategi dan kebijakan jangka menengah ini menunjukkan bagaimana cara upaya dalam mencapai tujuan, sasaran jangka menengah Dinas Pertanian Kabupaten Lombok Tengah, dan target kinerja hasil (*outcome*) program prioritas RPJMD yang menjadi tugas dan fungsi Dinas Pertanian Kabupaten Lombok Tengah.

Rumusan strategi dan arah kebijakan sebagai derivasi dari visi, mis, tujuan dan sasaran Dinas Pertanian Kabupaten Lombok Tengah dapat dilihat pada tabel berikut ini.

Tabel 2.1  
Rencana Startegis Tahun 2021-2026

TUJUAN	SASARAN		CARA MENCAPAI TUJUAN DAN SASARAN		KET.
	URAIAN	INDIKATOR	KEBIJAKAN	PROGRAM	
1	2	3	4	5	6
Meningkatnya Pertumbuhan Produksi Pertanian		Persentase Peningkatan Produksi Pertanian (%)			
	Peningkatan Produksi Pertanian	Persentase Peningkatan Populasi Ternak (%)	Kerjasama penyediaan sarana produksi perkebunan dengan pemerintah pusat, pemerintah provinsi dan pihak terkait.	Pengendalian dan Pengawasan Penyediaan dan Peredaran Benih/Bibit Ternak, dan Hijauan Pakan Ternak dalam Daerah Kabupaten/Kota	
		Persentase Peningkatan Produktifitas Tanaman Pangan (%)	Kerjasama penyediaan sarana produksi perkebunan dengan pemerintah pusat, pemerintah	Pengawasan Penggunaan Sarana Pertanian	

TUJUAN	SASARAN		CARA MENCAPAI TUJUAN DAN SASARAN		KET.
	URAIAN	INDIKATOR	KEBIJAKAN	PROGRAM	
1	2	3	4	5	6
			provinsi dan pihak terkait.		
		Persentase Peningkatan Produktifitas Perkebunan (%)	Kerjasama penyediaan sarana produksi perkebunan dengan pemerintah pusat, pemerintah provinsi dan pihak terkait.	Pengawasan Penggunaan Sarana Pertanian	
		Persentase Peningkatan Produktifitas Hortikultura (%)	Kerjasama penyediaan sarana produksi perkebunan dengan pemerintah pusat, pemerintah provinsi dan pihak terkait.	Pengawasan Penggunaan Sarana Pertanian	

## II.2. Rencana Kerja Tahunan

Rencana tingkat capaian (target) harus ditetapkan secara realitas sesuai dengan kemampuan yang dimiliki oleh instansi pemerintah. Dalam penyusunan Rencana Kinerja Tahunan, Dinas Pertanian Kabupaten Lombok Tengah telah merencanakan 5 indikator kinerja yang tercakup dalam 2 sasaran strategis. Indikator kinerja yang akan dilaksanakan oleh Dinas Pertanian Kabupaten Lombok Tengah, secara rinci dapat dilihat pada tabel berikut :

Tabel 2.2

Rencana Kinerja Tahunan

**RENCANA KINERJA TAHUNAN****SATUAN KERJA PERANGKAT DAERAH (SKPD)**

SKPD : DINAS PERTANIAN

TAHUN : 2022

<b>SASARAN STRATEGIS</b>	<b>INDIKATOR KINERJA</b>	<b>TARGET</b>
<b>1</b>	<b>2</b>	<b>3</b>
Meningkatnya Kualitas Penyelenggaraan Penunjang Urusan Pemerintahan	Predikat SAKIP Kabupaten	B
Peningkatan Produksi Pertanian	Persentase Peningkatan Populasi Ternak	1,90%
	Persentase Peningkatan Produktivitas Tanaman Pangan	2,12%
	Persentase Peningkatan Produktivitas Tanaman Perkebunan	3,00%
	Persentase Peningkatan Produktivitas Tanaman Hortikultura	10,31%

### II.3. Indikator Kinerja Utama

NO	SASARAN	INDIKATOR KINERJA UTAMA	FORMULASI CARA PERHITUNGAN	SUMBER DATA	PENANGGUNG JAWAB	KONDISI SAAT INI (2022)	TARGET KINERJA SASARAN TAHUN KE-					KONDISI AKHIR
							2022	2023	2024	2025	2026	
1	Peningkatan Produksi Pertanian	Persentase Peningkatan Produksi Pertanian	P4 (Persentase Peningkatan Produksi Pertanian) $= \frac{(PP1 - PP)}{PP} \times 100\%$	Kuantitatif	Dinas Pertanian	14,84	4,33	4,47	4,59	4,70	4,83	4,83
		a. Persentase Peningkatan Populasi Ternak	P4 (Persentase Peningkatan Populasi Ternak) $= \frac{(PP1 - PP)}{PP} \times 100\%$	Kuantitatif	Dinas Pertanian	5,77	1,90	2,00	1,98	1,96	1,97	1,97
		b. Persentase Peningkatan Produksi Tanaman Pangan	P4 (Persentase Peningkatan Produksi Tan. Pangan) $= \frac{(PP1 - PP)}{PP} \times 100\%$	Kuantitatif	Dinas Pertanian	3,18	2,12	2,18	2,24	2,30	2,36	2,36
		c. Persentase Peningkatan Produksi Tanaman Perkebunan	P4 (Persentase Peningkatan Produksi Tan. Perkebunan) $= \frac{(PP1 - PP)}{PP} \times 100\%$	Kuantitatif	Dinas Pertanian	3,21	3,00	3,09	3,19	3,28	3,38	3,38
		d. Persentase Peningkatan Produksi	P4 (Persentase Peningkatan Produksi Tan. Hortikultura)	Kuantitatif	Dinas Pertanian	47,19	10,31	10,62	10,94	11,27	11,61	11,61

NO	SASARAN	INDIKATOR KINERJA UTAMA	FORMULASI CARA PERHITUNGAN	SUMBER DATA	PENANGGUNG JAWAB	KONDISI SAAT INI (2022)	TARGET KINERJA SASARAN TAHUN KE-					KONDISI AKHIR
							2022	2023	2024	2025	2026	
		Tanaman Hortikultura	$= \frac{(PP1 - PP)}{PP} \times 100\%$									

II.4. Perjanjian Kinerja Perangkat Daerah Tahun 2023



## PERJANJIAN KINERJA TAHUN 2022

Dalam rangka mewujudkan manajemen pemerintahan yang efektif, transparan dan akuntabel serta berorientasi pada hasil, kami yang bertandatangan di bawah ini :

Nama : **TAUFIKURRAHMAN PUA NOTE, S.Pt, M.Sc,M.Eng**

Jabatan : Kepala Dinas Pertanian Kabupaten Lombok Tengah

Selanjutnya disebut Pihak Pertama

Nama : **H. LALU FATHUL BAHRI, S.IP**

Jabatan : Bupati Lombok Tengah

Selaku atasan Pihak Pertama, selanjutnya disebut Pihak Kedua

Pihak Pertama berjanji akan mewujudkan target kinerja tahunan sesuai lampiran perjanjian ini dalam rangka mencapai target kinerja jangka menengah seperti yang telah ditetapkan dalam dokumen perencanaan. Keberhasilan dan kegagalan pencapaian target kinerja tersebut menjadi tanggungjawab Pihak Pertama

Pihak Kedua akan melakukan supervisi yang diperlukan, serta akan melakukan evaluasi terhadap capaian kinerja dari perjanjian ini dan mengambil tindakan yang diperlukan dalam rangka pemberian penghargaan dan sanksi.

Praya, Januari 2023

Pihak Kedua,

Pihak Pertama,



**H. LALU FATHUL BAHRI, S.IP**

**TAUFIKURRAHMAN PUA NOTE, S.Pt, M.Sc,M.Eng**

NIP. 19730510 199902 1 001

**PERJANJIAN KINERJA TAHUN 2023  
TINGKAT SATUAN KERJA PERANGKAT DAERAH**

SKPD : Dinas Pertanian Kabupaten Lombok Tengah

Tahun Anggaran : 2023

NO	SASARAN STRATEGIS	INDIKATOR KINERJA	TARGET
(1)	(2)	(3)	(4)
1	Peningkatan Produksi Pertanian	Persentase Peningkatan Produksi Pertanian :	4,33 %
		a. Persentase Peningkatan Populasi Ternak	1,90 %
		b. Persentase Peningkatan Produksi Tanaman Pangan	2,12 %
		c. Persentase Peningkatan Produksi Tanaman Perkebunan	3,00 %
		d. Persentase Peningkatan Produksi Tanaman Hortikultura	10,31 %

NO	PROGRAM	ANGGARAN (Rp.)	KET.
(1)	(2)	(3)	(4)
I	Penunjang Urusan Pemerintah Daerah Kabupaten/Kota	72.731.340	
II	Penyediaan dan Pengembangan Sarana Pertanian	24.315.989.237	
III	Penyediaan dan Pengembangan Prasarana Pertanian	5.173.368.591	
IV	Pengendalian Kesehatan Hewan dan Kesehatan Masyarakat Veteriner	803.797.344	
V	Pengendalian Dan Penanggulangan Bencana Pertanian	300.045.773	
VI	Penyuluhan Pertanian	1.187.074.879	
	<b>JUMLAH</b>	<b>63.747.487.731</b>	

Praya, Januari 2023

Pihak Kedua,

Pihak Pertama,



**H. LALU FATHUL BAHRI, S.IP**

**TAUFIKURRAHMAN PUA NOTE, S.Pt, M.Sc,M.Eng**

NIP. 19730510 199902 1 001

**PIMPINAN UNIT KERJA MANDIRI  
PENDEKATAN HASIL KERJA KUANTITATIF**

PEMERINTAH KABUPATEN LOMBOK TENGAH PERIODE PENILAIAN : 2 JANUARI 2022 s.d. 31 DESEMBER 2022

PEMERINTAH KABUPATEN LOMBOK TENGAH		PEJABAT PENILAI KINERJA		
PEGAWAI YANG DINILAI		Nama		
Nama	TAUFIKURRAHMAN PUA NOTE,	H. LALU PATHUL BAHRI, S.IP		
NIP	S.Pt., M.Sc., M.Eng. 197305101999021001	NIP		
Pangkat / Gol Ruang	Pembina Utama Muda (IV/c)	Pangkat / Gol Ruang		
Jabatan	Kepala Dinas	Jabatan		
Unit Kerja	Dinas Pertanian Kab. Lombok Tengah	Unit Kerja		
<b>HASIL KERJA</b>				
NO	RENCANA HASIL KERJA	INDIKATOR KINERJA INDIVIDU	TARGET	PERSPEKTIF
(1)	(2)	(3)	(4)	(5)
<b>A. HASIL KERJA UTAMA</b>				
1	Meningkatnya Produksi Pertanian (Populasi temak, produksi tanaman pangan, produksi tanaman perkebunan, dan produksi tanaman hortikultura)	Persentase peningkatan populasi temak, Produksi Tanaman Pangan, Produksi Tanaman Perkebunan, Produksi Tanaman Hortikultura	4,33%	Proses Bisnis
2	Terlaksananya pengelolaan anggaran instansi yang optimal dan bebas temuan	Persentase capaian kinerja anggaran instansi	100%	Anggaran
3	Terlaksananya direktif pimpinan sesuai target waktu yang ditentukan	Persentase penyelesaian penugasan/direktif pimpinan	100%	Pesctrima Layanan/Proses Bisnis/Peraguan Internal/Anggaran
<b>B. HASIL KERJA TAMBAHAN</b>				



<b>PERILAKU KERJA</b>	
<b>1</b>	<p><b>Berorientasi Pelayanan</b>            Ukuran Keberhasilan / Indikator Kinerja dan Target :            1. Memahami dan memenuhi kebutuhan masyarakat            2. Ramah, cekatan, solutif, dan dapat diandalkan            3. Melakukan perbaikan tiada henti</p> <p><b>Ekspektasi Khusus Pimpinan :</b>            Mampu memberikan solusi yang cepat, tepat, efektif dan efisien dalam setiap permasalahan pelayanan</p>
<b>2</b>	<p><b>Akuntabel</b>            Ukuran Keberhasilan / Indikator Kinerja dan Target :            1. Melaksanakan tugas dengan jujur, bertanggung jawab, cermat, disiplin, dan berintegritas tinggi            2. Menggunakan kekayaan dan BMN secara bertanggung jawab, efektif, dan efisien            3. Tidak menyalahgunakan kewenangan jabatan</p> <p><b>Ekspektasi Khusus Pimpinan :</b>            Pertahankan disiplin dan selalu memberikan contoh disiplin bagi bawahan.</p>
<b>3</b>	<p><b>Kompeten</b>            Ukuran Keberhasilan / Indikator Kinerja dan Target :            1. Meningkatkan kompetensi diri untuk menjawab tantangan yang selalu berubah            2. Membantu orang lain belajar            3. Melaksanakan tugas dengan kualitas terbaik</p> <p><b>Ekspektasi Khusus Pimpinan :</b>            Perlu lebih mengembangkan tim-tim kerja yang aktif dan selalu siaga dalam menjawab keluhan masyarakat/petani.</p>
<b>4</b>	<p><b>Harmonis</b>            Ukuran Keberhasilan / Indikator Kinerja dan Target :            1. Menghargai setiap orang apapun latar belakangnya            2. Suka menolong orang lain            3. Membangun lingkungan kerja yang kondusif</p> <p><b>Ekspektasi Khusus Pimpinan :</b>            Pertahankan kegiatan apresiasi terhadap petani dan petugas pertanian, dan lakukan penilaian secara obyektif.</p>
<b>5</b>	<p><b>Loyal</b>            Ukuran Keberhasilan / Indikator Kinerja dan Target :            1. Memegang teguh ideologi pancasila, UUD 1945, setia terhadap NKRI serta pemerintahan yang sah            2. Menjaga nama baik sesama ASN, Pimpinan, Instansi, dan Negara            3. Menjaga rahasia jabatan dan Negara</p> <p><b>Ekspektasi Khusus Pimpinan :</b>            Pertahankan sikap nasionalisme dan hilangkan adanya kohesi dengan orang-orang/keompok tertentu saja.</p>
<b>6</b>	<p><b>Adaptif</b>            Ukuran Keberhasilan / Indikator Kinerja dan Target :</p> <p><b>Ekspektasi Khusus Pimpinan :</b></p>

<ol style="list-style-type: none"> <li>1. Cepat Menyesuaikan diri menghadapi perubahan</li> <li>2. Terus berinovasi dan mengembangkan kreativitas</li> <li>3. Bertindak proaktif</li> </ol>	<p>diharapkan lebih pro-aktif dalam penyelesaian masalah petani/masyarakat di bidang budidaya pertanian secara umum</p>
<p>7</p> <p><b>Kolaboratif</b></p> <p>Ukuran Keberhasilan / Indikator Kinerja dan Target :</p> <ol style="list-style-type: none"> <li>1. Memberi kesempatan kepada berbagai pihak untuk berkontribusi</li> <li>2. Terbuka dalam bekerja sama untuk menghasilkan nilai tambah</li> <li>3. Menggerakkan pemanfaatan berbagai sumberdaya untuk tujuan bersama</li> </ol>	<p><b>Ekspektasi Khusus Pimpinan :</b></p> <p>Pertahankan kerjasama dan tingkatakan kolaborasi bersama berbagai stakeholder yang terlibat dalam kegiatan pembangunan pertanian.</p>

PNS Yang Dimilai,

AUFIKURRAHMAN PUA NOTE, S.Pt., M.Sc., M.Eng.  
NIP. 197305101999021001

Praya, 02 Januari 2022  
Pejabat Penilai,

  
H. LALU PUTHUL BAHRI, S.IP

**BAB III**  
**AKUNTABILITAS KINERJA**

III.1. Skala Pengukuran Evaluasi Kinerja Perangkat Daerah

Perhitungan persentase pencapaian rencana tingkat kinerja dihitung menggunakan rumus sebagai berikut :

1. Semakin tinggi realisasi menunjukkan pencapaian kinerja yang semakin baik maka digunakan rumus :

$$\text{Persentase Pencapaian} = \frac{\text{Realisasi Pencapaian}}{\text{Rencana Tingkat Pencapaian}} \times 100\%$$

Contoh: Tingkat pendapatan penduduk, Jumlah wirausahawan baru, Jumlah pencari kerja yang ditempatkan, dll

2. Semakin tinggi realisasi menunjukkan semakin rendah pencapaian kinerja maka digunakan rumus :

$$\text{Persentase Pencapaian} = \frac{(\text{Rencana}) - (\text{Realisasi} - \text{Rencana})}{\text{Rencana Tingkat Pencapaian}} \times 100\%$$

Contoh: Angka pengangguran, angka buta aksara, penderita DBD, angka gizi buruk, dll.

Untuk menilai keberhasilan pencapaian indikator kinerja sasaran digunakan sasaran skala ordinal sebagai berikut :

Tabel 3.1

Sasaran Skala Ordinal Capaian Kinerja

No	Capaian Kinerja	Keterangan
1.	Nilai 86 s/d 100	BAIK
2.	Nilai 71 s/d < 85	SEDANG
3.	Nilai 56 s/d < 70	KURANG
4.	Nilai < 55	SANGAT KURANG

III.2. Evaluasi Kinerja Pencapaian Sasaran Perangkat Daerah

Dinas Pertanian telah melaksanakan penilaian kinerja dengan mengacu pada Perjanjian Kinerja Dinas Pertanian Tahun 2022. Penilaian ini dilakukan untuk mengevaluasi dan mengukur tingkat keberhasilan maupun kegagalan dalam pencapaian pelaksanaan sasaran kinerja OPD. Tolak ukur keberhasilan pada sasaran adalah dengan mengacu pada indikator kinerja sebagaimana tertuang dalam perjanjian kinerja kepala OPD. Adapun capaian kinerja sasaran Dinas Pertanian Kabupaten Lombok Tengah Tahun 2022 terdiri dari dua sasaran yaitu :

1. Meningkatnya Kualitas penyelenggaraan Penunjang Urusan Pemerintahan

Indikator Kinerja Sasaran: Predikat SAKIP Kabupaten

2. Peningkatan Produksi Pertanian

Indikator Kinerja Sasaran:

- a. Persentase Peningkatan Produksi Tanaman Pangan
- b. Persentase Peningkatan Produksi Tanaman Perkebunan
- c. Persentase Peningkatan Produksi Tanaman Hortikultura
- d. Persentase Peningkatan Populasi Ternak

Capaian kinerja sasaran Dinas Pertanian Kabupaten Lombok Tengah pada tahun 2022 dalam rangka peningkatan produksi pertanian yang dilaksanakan melalui 4 (empat) indikator utama dengan berbagai macam program kegiatan selengkapnya disajikan melalui tabel 3.2 berikut:

Tabel 3.2

Evaluasi Capaian Kinerja Sasaran

No.	Indikator Kinerja	Satuan	Target	Realisasi	%	Realisasi Tahun Sebelumnya (Tahun 2021)	Target Akhir Renstra	Sumber Data	
1	2	3	4	5	6	7	8	9	
1	Persentase Peningkatan Populasi Ternak	%	1,90	1,63	81,50	17,35	1,97	Kuantitatif bidang produksi peternakan	
2	Persentase Peningkatan Produktivitas Tanaman Pangan	%	2,12	2,56	117,43	63,38	2,36	Kuantitatif bidang produksi pertanian	
3	Persentase Peningkatan Produktivitas Tanaman Perkebunan	%	3,00	3,21	103,88	-32,65	3,38	Kuantitatif bidang produksi pertanian	
4	Persentase Peningkatan Produktivitas Tanaman Hortikultura	%	10,31	9,26	87,19	357,69	11,61	Kuantitatif bidang produksi pertanian	
<b>RATA-RATA</b>			<b>4,33</b>	<b>4,17</b>	<b>97,50</b>	<b>101,44</b>	<b>4,83</b>		
<b>RATA-RATA CAPAIAN KINERJA</b>			<b>97,50</b>				<b>KRITERIA: Baik</b>		

Kondisi pertanian Kabupaten Lombok Tengah secara umum diusahakan secara *sub sisten* untuk memenuhi kebutuhan sendiri dan keluarga, pertaniannya masih sangat bergantung pada situasi kondisi cuaca dan iklim yang berubah-ubah setiap tahun, ketersediaan air irigasi, sarana prasarana produksi pendukung serta keterampilan pelaku utama dalam proses produksi.

Berdasarkan capaian pada tabel 3.2 diatas dapat dijelaskan bahwa capaian sasaran realisasi kinerja Dinas Pertanian Kabupaten Lombok Tengah pada tahun 2022 secara simultan sebesar 97,50 persen berada pada kategori “**Baik**” dengan capaian peningkatan pertumbuhan produksi pertanian rata-rata sebanyak 4,17 persen.

Pencapaian realisasi sasaran kinerja ini berada di bawah target kinerja yang sudah ditetapkan dalam perjanjian kinerja Organisasi Perangkat Daerah sebesar 4,33 persen. Dengan demikian terjadi ketidak tercapaian realisasi sasaran kinerja sesuai target terhadap pertumbuhan peningkatan produksi pertanian pada tahun 2022 yang terpaut diangka sebesar 0,16 persen yang merupakan akumulasi dari keempat indikator utama, dimana 2 (dua) diantaranya mengalami peningkatan (surplus) di atas target yang terjadi pada capaian indikator sasaran peningkatan persentase produktivitas tanaman pangan dan indikator persentase peningkatan produktivitas tanaman perkebunan. Begitu juga sebaliknya 2 (dua) indikator sasaran kinerja utama mengalami fluktuasi tidak mencapai target yakni pada persentase peningkatan populasi ternak dan persentase peningkatan produktivitas tanaman hortikultura.

Mengacu kepada pencapaian persentase pertumbuhan produksi pertanian pada tahun 2022 sebesar 4,17 persen, jika dibandingkan dengan target akhir capaian kinerja dalam rencana strategis dinas pertanian sebesar 4,83 persen maka terjadi ketidak tercapaian secara kumulatif persentase pertumbuhan produksi pertanian sebanyak 0,66 persen. Kondisi ketidak tercapaian sasaran kinerja sesuai target dipengaruhi oleh oleh dua indikator utama yang memiliki kontribusi di bawah target yakni persentase peningkatan populasi ternak dan persentase peningkatan produktivitas tanaman hortikultura yang dijelaskan secara parsial terhadap kontribusi capaian sasaran kinerja organisasi perangkat daerah dari masing-masing kelompok/ jenis indikator utama yang mengalami fluktuasi sebagai berikut :

a. Persentase Peningkatan Produktivitas Tanaman Pangan

Capaian peningkatan persentase produktivitas tanaman pangan pada tahun 2022 sebanyak 2,56 persen berada di atas target kinerja OPD sebesar 2,12 persen, terjadi peningkatan sebanyak 0,44 persen yang dapat mempengaruhi peningkatan produksi tanaman pangan. Capaian ini tidak lepas dari berbagai upaya yang dilakukan dinas pertanian dalam rangka meningkatkan dan menjaga produksi dan produktivitas tanaman pangan dalam kondisi tersedia secara berkelanjutan untuk memenuhi kebutuhan pangan penduduk masyarakat Lombok Tengah.

Peningkatan sebanyak 0,44 persen diperoleh melalui berbagai upaya-upaya yang telah dilaksanakan dinas pertanian melalui bidang-bidang yang melaksanakan urusan produksi pertanian, urusan sarana dan prasarana pertanian serta urusan penyebaran inovasi dan teknologi penyuluhan pertanian. Peningkatan ini terjadi

seiring dengan peningkatan luas tanam dan luas panen tanaman pangan serta tidak terjadinya bencana alam banjir dan kekeringan yang mengakibatkan gagal panen serta rendahnya gangguan serangan organisme pengganggu tumbuhan yang dapat kendalikan secara masip melalui berbagai program (a) penyediaan dan pengembangan sarana pertanian; (b) penyediaan dan pengembangan prasarana pertanian; (c) pengendalian dan penanggulangan bencana pertanian dan (d) penyuluhan pertanian. untuk melaksanakan program diatas, salah satu kegiatan operasional yang bersumber dari dana APBD adalah pengadaan benih padi sebanyak 100.000 kg, Pengadaan Handtraktor, Pengadaan Handsprayer, Bimtek Pengelolaan Hama Terpadu (PHT), Pembangunan/Rehab Jaringan Irigasi Tersier, Embung dan Jalan Usaha Tani.

b. Persentase Peningkatan Produktivitas Tanaman Perkebunan

Capaian peningkatan persentase produktivitas tanaman perkebunan pada tahun 2022 sebanyak 3,21 persen lebih besar dari target kinerja OPD sebesar 3,00 persen, terjadi peningkatan sebanyak 0,21 persen. Peningkatan persentase produktivitas tanaman perkebunan unggulan komoditas tembakau merupakan kinerja dari beberapa upaya yang dilakukan dinas pertanian melalui dana bagi hasil cukai hasil tembakau (DBHCHT) dalam rangka meningkatkan produktivitas tanaman perkebunan sebagai komoditas unggulan. Peningkatan ini terjadi seiring dengan peningkatan luas tanam dan luas panen komoditas tembakau, tidak terjadi kekeringan yang mengakibatkan gagal panen serta rendahnya gangguan serangan organisme pengganggu tumbuhan yang dapat kendalikan secara masip melalui berbagai program (a) penyediaan dan pengembangan sarana pertanian; (b) penyediaan dan pengembangan prasarana pertanian; (c) pengendalian dan penanggulangan bencana pertanian dan (d) penyuluhan pertanian. untuk melaksanakan program diatas, beberapa kegiatan operasional diantaranya adalah Penguasaan alat perajang tembakau, pengadaan cangkang kemiri sebagai bahan bakar alternatif (BBA), pengadaan Cultivator, pengadaan Gudang Tembakau, pengadaan mesin pompa air, Bimtek PHT bagi tanaman tembakau.

c. Persentase Peningkatan Produktivitas Tanaman Hortikultura

Capaian pertumbuhan persentase produktivitas tanaman hortikultura pada tahun 2022 sebanyak 9,26 persen lebih rendah dari target kinerja OPD yang sudah ditetapkan sebesar 10,31 persen, terdapat ketidak tercapaian persentase pertumbuhan produktivitas tanaman hortikultura sesuai target sebesar 1,05 persen.

Hal ini terjadi seiring dengan menurunnya luas tanam dan luas panen pada tanaman hortikultura unggulan semusim (buah melon) yang cukup signifikan, berkorelasi negatif jika dibandingkan dengan peningkatan luas tanam pada tanaman pangan (padi) yang menunjukkan peningkatan. Kondisi ini didukung pula

oleh kondisi iklim basah yang mendorong petani untuk menanam padi pada lahan sawah, sementara di sisi lain terjadi kegagalan tanam dan panen akibat tingginya curah hujan pada musim budidaya tanaman hortikultura (melon). Korelasi negatif ini memiliki arti bahwa semakin tinggi luas tanam padi pada lahan sawah serta didukung oleh ketersediaan air yang cukup, maka kecendrungan luas tanam komoditas hortikultura semakin menurun. Beberapa faktor tersebut menjadi penyebab utama penurunan produktivitas dan produksi tanaman hortikultura.

#### d. Persentase Peningkatan Produktivitas Populasi Ternak

Peningkatan populasi ternak besar dapat dipenuhi dari beberapa aktivitas diantaranya adalah (1) pembibitan sapi dengan memelihara sapi indukan betina yang akan menghasilkan anak sapi (pedet) dari hasil kawin suntik inseminasi buatan (IB) maupun kawin alamiah; (2) aktivitas jual beli pemasukan dan pengeluaran ternak dari dan ke Kabupaten Lombok Tengah; (3) mempertahankan ternak indukan betina produktif untuk tidak dilakukan pemotongan oleh rumah potong hewan (RPH) dalam rangka mempertahankan populasi dan pelayanan Kesehatan hewan.

Rata-rata laju pertumbuhan populasi ternak pada tahun 2022 (persentase peningkatan populasi ternak) sebesar 1,63 persen terhadap sasaran kinerja peningkatan produksi pertanian di bidang peternakan dengan kontribusi sebanyak 81,50 persen. Ketidak tercapain sasaran kinerja sektor peternakan komoditas unggulan sapi dan kerbau sebanyak 18,50 persen disebabkan oleh permasalahan mewabahnya penyakit mulut dan kuku (PMK) pada ternak besar secara nasional yang menyerang ternak berkuku belah dua diantaranya sapi, kerbau, domba dan babi sebagai pangkal biang kerok penurunan populasi ternak strategis baik tingkat regional Kabupaten Lombok Tengah secara khusus maupun tingkat regional NTB, semuanya mengalami wabah penyakit mulut dan kuku (PMK) yang tergolong dalam zona merah dengan status bencana non alam yang ditetapkan oleh satgas PMK.

Keseluruhan aktivitas peningkatan populasi ternak di atas mengalami stagnasi karena adanya pembatasan lalu lintas ternak dalam rangka pengendalian dan pencegahan penyebaran penyakit mulut dan kuku (PMK) mengingat penyakit mulut dan kuku (PMK) memiliki dampak serius terhadap peningkatan populasi ternak karena penyebarannya yang akut dengan tingkat penularan yang sangat cepat.

Pengetatan lalu lintas ternak pada masa wabah penyakit mulut dan kuku (PMK) berdampak pada aktivitas pelayanan kawin suntik inseminasi buatan (IB) pelayanan dibatasi sebagai langkah protocol biosecurity PMK; pelayanan penyelamatan kelahiran pedet menjadi tertunda karena pengurangan aktivitas bersentuhan langsung pada ternak (carier) pembawa penyakit bagi ternak sehat sehingga banyak pedet tidak terselamatkan; aktivitas jual beli dan keluar masuk ternak dibatasi dengan penutupan aktivitas pasar hewan dalam rangka pengendalian penyebaran

wabah penyakit mulut dan kuku (PMK) secara regional Pulau Lombok sehingga berdampak pada tidak tercapainya persentase peningkatan populasi ternak.

### III.3. Evaluasi Pencapaian Kinerja, Pencapaian Tujuan Strategis Perangkat Daerah

Tabel 3.3

#### Evaluasi Capaian Tujuan Strategis Perangkat Daerah

TUJUAN	RATA-RATA CAPAIAN SASARAN (%)			KRITERIA CAPAIAN SASARAN	RATA-RATA CAPAIAN TUJUAN (%)	KRITERIA PENCAPAIAN TUJUAN	RATA-RATA CAPAIAN TUJUAN TAHUN SEBELUMNYA (2021)
Meningkatnya Pertumbuhan Produksi Pertanian					390,08 <b>(97,50%)</b>	Baik	285,94 <b>(71,48%)</b>
	1	Persentase Peningkatan Populasi Ternak (%)	81,50	Kurang			
	2	Persentase Peningkatan Produktifitas Tanaman Pangan (%)	117,43	Sangat Baik			
	3	Persentase Peningkatan Produktifitas Perkebunan (%)	103,88	Sangat Baik			
	4	Persentase Peningkatan Produktifitas Hortikultura (%)	87,19	Baik			
<b>Rata-rata Total</b>			<b>97,50</b>	<b>Baik</b>	<b>97,50</b>	<b>Baik</b>	<b>71,48</b>

Berdasarkan tabel 3.3 di atas, dapat dijelaskan bahwa capaian tujuan strategis perangkat daerah atas capaian kinerjanya dapat disimpulkan bahwa capaian kinerja dinas pertanian pada tahun 2022 rata-rata sebesar 97,50 persen berada pada kriteria "**Baik**". Berikut ini disampaikan keragaan kriteria capaian tujuan strategis masing-masing indikator utama kinerja dinas pertanian sebagai berikut:

1. Persentase peningkatan populasi ternak sebesar 81,50 dengan kriteria "**Kurang**"
2. Persentase peningkatan produktivitas tanaman pangan sebesar 117,43 dengan kriteria "**Sangat Baik**"
3. Persentase peningkatan produktivitas tanaman perkebunan sebesar 103,88 dengan kriteria "**Sangat Baik**"
4. Persentase peningkatan produktivitas tanaman hortikultura sebesar 87,19 dengan kriteria "**Baik**"

Jika dibandingkan dengan capaian tujuan strategis dinas pertanian pada tahun 2021 yang mencapai rata-rata sebanyak 71,48 persen berada pada kriteria "**Kurang**", maka



pada tahun 2022 capaian sasaran strategis dinas pertanian mengalami peningkatan sangat signifikan sebesar 26,02 persen dengan capaian sebesar 97,50 persen yang berada pada kriteria “**Baik**”.

#### III.4. Akuntabilitas Keuangan

Untuk melaksanakan kebijakan, Program dan Kegiatan dalam mencapai Tujuan/Sasaran Dinas Pertanian Kabupaten Lombok Tengah Tahun 2022 didukung dengan Dana APBD tahun 2022 sejumlah Rp. 75.643.633.197 yang terbagi kedalam dua jenis belanja yaitu Belanja Operasi dan Belanja Modal. Adapun pengalokasian Belanja Operasi (Belanja Pegawai dan Belanja Barang dan Jasa) sebesar Rp. 73.636.719.649,- sedangkan untuk alokasi Belanja Modal sebesar Rp. 2.006.913.548,- . Berdasarkan kebijakan Keuangan yang telah ditetapkan dalam Anggaran Pendapatan dan Belanja Daerah (APBD) Kabupaten Lombok Tengah Tahun Anggaran 2022 dan Perubahan APBD Kabupaten Lombok Tengah Tahun Anggaran 2022, realisasi pencapaian Keuangan Daerah pada Dinas Pertanian Kabupaten Lombok Tengah 96,39 % atau sebesar Rp. **72.912.743.574,-** dari Pagu yang dialokasikan dalam DPA/DPPA Dinas Pertanian Kabupaten Lombok Tengah. Adapun rincian realisasi Pencapaian Target Kinerja Keuangan perkegiatan sebagai berikut:

Tabel 3.4

## Realisasi Keuangan Dinas Pertanian Tahun Anggaran 2022

No.	Program dan Kegiatan yang dilaksanakan	Belanja Operasi	Belanja Modal	Belanja Tidak Terduga	Belanja Transfer	Total Belanja	Realisasi	Persentase %
	<b>URUSAN PEMERINTAHAN PILIHAN</b>							
	<b>URUSAN PEMERINTAHAN BIDANG PERTANIAN</b>	<b>73.636.719.649</b>	<b>2.006.913.548</b>	-	-	<b>75.643.633.197</b>	<b>72.912.743.574</b>	<b>96,39</b>
<b>1</b>	<b>PROGRAM PENUNJANG URUSAN PEMERINTAHAN DAERAH KABUPATEN/KOTA</b>	<b>31.361.423.973</b>	<b>18.634.659</b>			<b>31.380.058.632</b>	<b>29.900.392.286</b>	<b>95,28</b>
<b>1.1</b>	<b>Perencanaan Penganggaran, dan Evaluasi Kinerja Perangkat Daerah</b>	<b>59.116.353</b>				<b>59.116.353</b>	<b>58.997.188</b>	<b>99,80</b>
1.1.1.	Penyusunan Dokumen Perencanaan Perangkat Daerah	5.698.484				5.698.484	5.691.500	99,88
1.1.2.	Koordinasi dan Penyusunan Dokumen RKA-SKPD	7.453.765				7.453.765	7.453.765	100,00
1.1.3.	Koordinasi dan Penyusunan Dokumen Perubahan RKA-SKPD	4.375.130				4.375.130	4.361.000	99,68
1.1.4.	Koordinasi dan Penyusunan DPA-SKPD	2.750.232				2.750.232	2.750.232	100,00

No.	Program dan Kegiatan yang dilaksanakan	Belanja Operasi	Belanja Modal	Belanja Tidak Terduga	Belanja Transfer	Total Belanja	Realisasi	Persentase %
1.1.5.	Koordinasi dan Penyusunan Perubahan DPA SKPD	2.625.204				2.625.204	2.625.204	100,00
1.1.6.	Koordinasi dan penyusunan Laporan Capaian Kinerja dan Iktisar Realisasi Kinerja SKPD	17.839.051				17.839.051	17.741.000	99,45
1.1.7.	Evaluasi Kinerja Perangkat Daerah	18.374.487				18.374.487	18.374.487	100,00
<b>1.2.</b>	<b>Administrasi Keuangan Perangkat Daerah</b>	<b>30.681.594.212</b>				<b>30.681.594.212</b>	<b>29.255.976.762</b>	<b>95,35</b>
1.2.1.	Penyediaan Gaji dan Tunjangan ASN	30.646.794.299				30.646.794.299	29.221.176.849	95,35
1.2.2.	Koordinasi dan Penyusunan Laporan Keuangan Akhir Tahun SKPD	2.067.913				2.067.913	2.067.913	100
1.2.3.	Koordinasi dan Penyusunan Laporan Keuangan Bulanan/Triwulan/Semesteran SKPD	32.732.000				32.732.000	32.732.000	100
<b>1.3.</b>	<b>Administrasi Umum Perangkat Daerah</b>	<b>122.639.008</b>	<b>18.634.659</b>			<b>141.273.667</b>	<b>127.951.552</b>	<b>90,57</b>
1.3.1.	Penyediaan Komponen Instalasi Listrik/Penerangan Bangunan Kantor	7.811.368				7.811.368	7.811.368	100
1.3.2.	Penyediaan Peralatan dan	20.507.640	18.634.659			39.142.299	37.944.640	96,94

No.	Program dan Kegiatan yang dilaksanakan	Belanja Operasi	Belanja Modal	Belanja Tidak Terduga	Belanja Transfer	Total Belanja	Realisasi	Persentase %
	Perlengkapan Kantor							
1.3.3.	Penyelenggaraan Rapat Koordinasi dan Konsultasi SKPD	94.320.000				94.320.000	82.195.544	87,15
<b>1.4.</b>	<b>Penyedia Jasa Penunjang Urusan Pemerintah Daerah</b>	<b>309.233.400</b>				<b>309.233.400</b>	<b>293.590.575</b>	<b>94,94</b>
1.4.1	Penyedia Jasa Komunikasi, Sumber Daya Air dan Listrik	128.657.400				128.657.400	117.262.575	91,14
1.4.2.	Penyediaan Jasa Pelayanan Umum Kantor	180.576.000				180.576.000	176.328.000	97,65
<b>1.5.</b>	<b>Pemeliharaan Barang milik Daerah Penunjang Pemerintah Daerah</b>	<b>188.841.000</b>				<b>188.841.000</b>	<b>163.876.209</b>	<b>86,78</b>
1.5.1	Penyediaan Jasa Pemeliharaan, Biaya Pemeliharaan dan Pajak Kendaraan Perorangan	188.841.000				188.841.000	163.876.209	86,78
<b>2</b>	<b>PROGRAM PENYEDIAAN DAN PENGEMBANGAN SARANA PERTANIAN</b>	<b>20.993.969.778</b>	<b>28.500.000</b>			<b>21.022.469.778</b>	<b>20.189.281.217</b>	<b>96,04</b>
<b>2.1.</b>	<b>Pengawasan Penggunaan Sarana Pertanian</b>	<b>11.305.303.103</b>	<b>7.500.000</b>			<b>11.312.803.103</b>	<b>10.718.640.536</b>	<b>94,75</b>

No.	Program dan Kegiatan yang dilaksanakan	Belanja Operasi	Belanja Modal	Belanja Tidak Terduga	Belanja Transfer	Total Belanja	Realisasi	Persentase %
2.1.1	Pengawasan Penggunaan Sarana Pendukung Pertanian sesuai dengan komoditas, teknologi dan Spesifikasi Lokasi	4.405.597.054				4.405.597.054	4.148.608.362	94,17
2.1.2	Pendampingan Penggunaan Sarana Pendukung Pertanian	6.899.706.049	7.500.000			6.907.206.049	6.570.032.174	95,12
<b>2.2.</b>	<b>Pengelolaan Sumber Daya Genetik (SDG) Hewan, Tumbuhan dan Mikroorganisme Kewenangan Kabupaten/Kota</b>	<b>76.366.461</b>				<b>76.366.461</b>	<b>73.562.381</b>	<b>96,33</b>
2.2.1.	Peningkatan Kualitas SDG Hewan/Tanaman	76.366.461				76.366.461	73.562.381	96,33
<b>2.3.</b>	<b>Pengendalian dan Pengawasan Penyediaan dan Peredaran Bibit/ Bibit Ternak dan Hijauan Pakan Ternak dalam daerah Kabupaten/Kota</b>	<b>9.612.300.214</b>	<b>21.000.000</b>			<b>9.633.300.214</b>	<b>9.397.078.300</b>	<b>97,55</b>
2.3.1.	Pengendalian Penyediaan Bibit/ Bibit Ternak dan Hijauan Pakan Ternak	9.612.300.214	21.000.000			9.633.300.214	9.397.078.300	97,55

No.	Program dan Kegiatan yang dilaksanakan	Belanja Operasi	Belanja Modal	Belanja Tidak Terduga	Belanja Transfer	Total Belanja	Realisasi	Persentase %
3	<b>PROGRAM PENYEDIAAN DAN PENGEMBANGAN PRASARANA PERTANIAN</b>	<b>17.071.467.092</b>	<b>1.639.798.000</b>	-	-	<b>18.711.265.092</b>	<b>18.592.610.845</b>	<b>99,37</b>
3.1.	<b>Pembangunan Prasarana Pertanian</b>	<b>17.071.467.092</b>	<b>1.639.798.000</b>	-	-	<b>18.711.265.092</b>	<b>18.592.610.845</b>	<b>99,37</b>
3.1.1.	Pembangunan Rehabilitasi, dan Pemeliharaan Jaringan Irigasi Usaha Tani	10.160.540.000				10.160.540.000	10.145.944.665	99,86
3.1.2.	Pembangunan, Rehabilitasi, dan pemeliharaan Embung Pertanian	1.319.185.440				1.319.185.440	1.316.979.115	99,83
3.1.3.	Pembangunan, Rehabilitasi, dan pemeliharaan Jalan Usaha Tani	3.787.883.245	13.500.000			3.801.383.245	3.785.613.565	99,59
3.1.4.	Pembangunan Rehabilitasi dan Pemeliharaan Balai Penyuluh di Kecamatan serta Sarana Pendukungnya	1.750.000	1.626.298.000			1.628.048.000	1.550.364.000	95,23
3.1.5.	Pembangunan, Rehabilitasi dan Pemeliharaan Prasarana Pertanian Lainnya	1.802.108.407				1.802.108.407	1.793.709.500	99,53
4	<b>PROGRAM PENGENDALIAN KESEHATAN HEWAN DAN KESEHATAN</b>	<b>1.109.218.675</b>	<b>29.712.289</b>	-	-	<b>1.138.930.964</b>	<b>1.052.429.618</b>	<b>92,41</b>

No.	Program dan Kegiatan yang dilaksanakan	Belanja Operasi	Belanja Modal	Belanja Tidak Terduga	Belanja Transfer	Total Belanja	Realisasi	Persentase %
	<b>MASYARKAT VETERINER</b>							
4.1.	<b>Pengawasan Pemasukan dan Pengeluaran Hewan dan Produk Hewan Daerah Kabupaten/Kota</b>	<b>11.966.298</b>				<b>11.966.298</b>	<b>11.966.298</b>	<b>100,00</b>
4.1.1.	Pengawasan atas Penerapan Persyaratan teknis untuk Pemasukan dan/ atau Pengeluaran Hewan dan Produk Hewan	11.966.298				11.966.298	11.966.298	100,00
4.2.	<b>Pengelolaan Pelayanan Jasa Laboratorium dan Jasa Medik Veteriner dalam Daerah Kabupaten / Kota</b>	<b>1.097.252.377</b>	<b>29.712.289</b>	-	-	<b>1.126.964.666</b>	<b>1.040.463.320</b>	<b>92,32</b>
4.2.1.	Penyediaan Pelayanan Jasa Veteriner	1.097.252.377	29.712.289			1.126.964.666	1.040.463.320	92,32
5	<b>PROGRAM PENGEDALIAN DAN PENANGGULANGAN BENCANA PERTANIAN</b>	<b>989.368.265</b>	<b>35.750.000</b>	-	-	<b>1.025.118.265</b>	<b>987.865.974</b>	<b>96,37</b>
5.1.	<b>Pengendalian dan Penanggulangan Bencana Pertanian Kabupaten/Kota</b>	<b>989.368.265</b>	<b>35.750.000</b>	-	-	<b>1.025.118.265</b>	<b>987.865.974</b>	<b>96,37</b>

No.	Program dan Kegiatan yang dilaksanakan	Belanja Operasi	Belanja Modal	Belanja Tidak Terduga	Belanja Transfer	Total Belanja	Realisasi	Persentase %
5.1.1.	Pengendalian Organisme Pengganggu Tumbuhan (OPT) Tanaman Pangan, Horti dan Perkebunan	370.301.580				370.301.580	357.798.721	96,62
5.1.2	Penanganan Dampak Perubahan Iklim (DPI) Tanaman Pangan , Horrtikultura dan Perkebunan	619.066.685	35.750.000			654.816.685	630.067.253	96,22
<b>6</b>	<b>PROGRAM PENYULUHAN PERTANIAN</b>	<b>2.111.271.866</b>	<b>254.518.600</b>	-	-	<b>2.365.790.466</b>	<b>2.190.163.634</b>	<b>92,58</b>
<b>6.1.</b>	<b>Pelaksanaan Penyuluhan Pertanian</b>	<b>2.111.271.866</b>	<b>254.518.600</b>	-	-	<b>2.365.790.466</b>	<b>2.190.163.634</b>	<b>92,58</b>
6.1.1.	Peningkatan Kapasitas Kelembagaan Penyuluhan Pertanian di Kecamatan dan Desa	212.179.233				212.179.233	158.804.941	74,84
6.1.2.	Pengembangan Kapasitas kelembagaan Petani di kecamatan dan Desa	1.894.592.633	254.518.600			2.149.111.233	2.026.858.693	94,31
6.1.3.	Penyediaan dan Pemanfaatan Sarana dan Prasarana Penyuluhan Pertanian	4.500.000				4.500.000	4.500.000	100,00



## BAB IV PENUTUP

### 1. Kesimpulan capaian kinerja organisasi

Laporan Kinerja Pemerintah yang tersusun ini merupakan pertanggungjawaban Kepala Dinas Pertanian Kabupaten Lombok Tengah atas keberhasilan Perjanjian Kinerja selama tahun 2021. Laporan ini juga dapat dipakai sebagai sarana pengambilan keputusan dalam melakukan introspeksi dan refleksi untuk membuat langkah-langkah perbaikan dan atau peningkatan kinerja dimasa-masa mendatang.

Laporan Kinerja Pemerintah ini disusun sesuai dengan Peraturan Menteri Pendayagunaan Aparatur Negara dan Reformasi Birokrasi Nomor 53 Tahun 2014 tentang Petunjuk Teknis Perjanjian Kinerja, Pelaporan kinerja dan Tata Cara Reviw Atas Laporan Kinerja Instansi Pemerintah. Dari laporan dapat mengetahui gambaran Kinerja Kepala Dinas Pertanian Kabupaten Lombok Tengah tahun 2022 dan perbandingan realisasi target dengan tahun sebelumnya. Disamping dikemukakan gambaran kinerja, juga dilaporkan analisis kinerja yang menggambarkan keberhasilan dan kegagalan masing-masing sasaran serta permasalahan yang dihadapi sebagai faktor penghambat keberhasilan.

Berdasarkan hasil evaluasi internal melalui Pengukuran Kinerja (Formulir PK) dan yang telah disusun dalam LKjIP tahun 2022, capaian rata-rata indikator kinerja yang ditetapkan dalam Penetapan Kinerja ditetapkan dengan Katagori “Baik” dan “Sangat Baik” dari setiap indikator kecuali pada indicator peningkatan populasi ternak dengan kategori “Kurang Baik” disebabkan oleh permasalahan mewabahnya penyakit mulut dan kuku (PMK) pada ternak besar secara nasional yang menyerang ternak berkuku belah dua diantaranya sapi, kerbau, domba dan babi sebagai pangkal biang kerok penurunan populasi ternak strategis.

Keberhasilan capaian kinerja sasaran, tentunya bukan hanya keberhasilan dari Pemerintah Kabupaten lombok Tengah semata, tetapi berkat adanya partisipasi bersama dari petani, masyarakat, serta serta pihak swasta. Pencapaian kinerja yang sudah lebih baik ini disebabkan oleh beberapa faktor, diantaranya:

1. Komitmen yang kuat dari Kepala OPD untuk memfokuskan program dan kegiatan yang mendukung pencapaian sasaran strategis yang telah ditetapkan dalam Perjanjian Kinerja Dinas Pertanian Kabupaten Lombok Tengah Tahun 2022.

2. Koordinasi yang terjalin baik antara penyuluh, Petani, pihak swasta serta dinas terkait
3. Dukungan dan motivasi yang besar dari Kepala Daerah dalam hal ini oleh Bupati Lombok Tengah, serta Kementerian Pertanian RI.

## 2. Langkah-langkah organisasi dimasa yang akan datang

Dalam rangka mengefektifkan fungsi dan kompetensi Dinas Pertanian Kabupaten Lombok Tengah untuk mewujudkan visi, misi dan tujuan organisasi sebagaimana tertuang dalam rencana strategis Dinas Pertanian Kabupaten Lombok Tengah dimasa yang akan datang maka dipandang perlu upaya untuk peningkatan terhadap capaian kinerja pada berbagai tahapan kegiatan, program kebijaksanaan, sehingga capaian kinerja akan lebih baik lagi sesuai dengan target yang telah ditetapkan.

Untuk meminimalkan segala permasalahan yang terjadi dan agar tidak lagi terjadi kegagalan dalam pelaksanaan kegiatan dengan berbagai alasan baik teknis maupun permasalahan lainnya maka Dinas Pertanian dimasa yang akan datang akan lebih cermat lagi dalam pengajuan usulan kegiatan sesuai dengan kemampuan SDM yang ada, selain itu perlu perbaikan indikator kinerja sehingga mudah dilakukan pengukuran.

Demikian juga dengan pelaksanaan kegiatan dilapangan diharapkan untuk bisa dilaksanakan pada awal tahun, karena kegiatan pada Dinas Pertanian pada umumnya adalah kegiatan fisik yang dilaksanakan oleh kelompok tani, dengan lokasi kegiatan adalah usulan dari masyarakat melalui proposal, maka untuk itu diharapkan pada awal tahun tenaga teknis sudah mulai turun kelapangan untuk menentukan Calon Petani dan Calon lokasi Petani (CPCL).

Demikianlah penyusunan Laporan Kinerja Instansi Pemerintah (LKjIP) Dinas Pertanian Kabupaten Lombok Tengah Tahun 2022 yang dapat kami sampaikan. Semoga laporan ini dapat menjadi acuan dan pertimbangan dalam pengambilan keputusan dan arah kebijakan di bidang pangan dan perikanan pada masa yang akan datang.

## **LAMPIRAN-LAMPIRAN**

## 1. DATA PRESTASI/PENGHARGAAN

NO	JENIS PRESTASI	KETERANGAN
1	Juara 1 Kinerja Perangkat Daerah Terbaik Tahun Anggaran 2022	
2	Juara 3 Video Terbaik Ekspose Kinerja Perangkat Daerah Tahun 2022	



**BUPATI LOMBOK TENGAH**

*Piagam Penghargaan*

Diberikan Kepada

**Dinas Pertanian**

**Kabupaten Lombok Tengah**

Sebagai

**Juara 1**

**Kinerja Perangkat Daerah Terbaik**

**Tahun Anggaran 2022**

Praya, 12 Januari 2023  
Bupati Lombok Tengah,

**H. Lalu Pathul Bahri, S.IP**



**BUPATI LOMBOK TENGAH**

*Piagam Penghargaan*

Diberikan Kepada

**Dinas Pertanian**

**Kabupaten Lombok Tengah**

Sebagai

**Juara 3**

**Video Terbaik Ekspose Kinerja Perangkat Daerah**

**Tahun Anggaran 2022**

Praya, 12 Januari 2023  
Bupati Lombok Tengah,

**H. Lalu Pathul Bahri, S.IP**