

# STATISTIK DAN SPASIAL KECAMATAN PRINGGARATA 2019

STATISTIK DAN SPASIAL KECAMATAN PRINGGARATA

2019

Kerja Sama



BADAN PUSAT STATISTIK  
Kabupaten Lombok Tengah



DINAS KOMUNIKASI DAN INFORMATIKA  
Kabupaten Lombok Tengah

# **STATISTIK DAN SPASIAL KECAMATAN PRINGGARATA 2019**





**SURYA DARMA, SH**  
**CAMAT PRINGGARATA**



## KATA PENGANTAR

Sejalan dengan makin meningkatnya kegiatan pembangunan di berbagai bidang maka kebutuhan akan ketersediaan data dan informasi juga semakin meningkat. Ketersediaan data dan informasi tersebut tidak saja pada level nasional maupun regional, tapi juga pada level kecamatan.

Untuk maksud diatas Publikasi " **STATISTIK DAN SPASIAL KECAMATAN PRINGGARATA 2019**" disusun dan diterbitkan. Publikasi ini menghimpun data/informasi yang menyangkut dinamika kegiatan pembangunan di berbagai bidang, seperti bidang pemerintahan, kependudukan, sosial, pertanian, keuangan, serta bidang-bidang lainnya.

Terima kasih dan penghargaan kami sampaikan kepada Camat Pringgarata beserta jajarannya yang telah memberikan dukungan sehingga publikasi ini dapat diselesaikan. Terima kasih juga tak lupa kami sampaikan kepada dinas/instansi Nivo Kecamatan maupun kabupaten serta pihak lain atas kerjasama dan bantuannya semoga kerjasama seperti ini dapat ditingkatkan untuk masa mendatang.

Akhirnya kritik dan saran konstruktif sangat kami harapkan untuk kesempurnaan kualitas publikasi ini ke depan, sehingga publikasi yang lebih baik dapat kita wujudkan.

Pringgarata, September 2019  
KOORDINATOR STATISTIK  
KECAMATAN PRINGGARATA



## KATA SAMBUTAN

Dengan memanjatkan puji syukur kehadiran Allah SWT, Tuhan Yang Maha Kuasa kami menyambut terbitnya publikasi " **STATISTIK DAN SPASIAL KECAMATAN PRINGGARATA 2019**" yang merupakan kelanjutan dari penerbitan tahun-tahun sebelumnya.

Hadirnya publikasi pada level kecamatan ini dinantikan oleh berbagai pihak sebagai salah satu rujukan dalam merumuskan perencanaan pembangunan yang efektif dan efisien secara berkesinambungan sehingga hasil-hasil pembangunan dapat dinikmati secara maksimal oleh seluruh lapisan masyarakat.

Dalam publikasi ini tergambar potensi dan hasil-hasil pembangunan yang bersumber dari dinas instansi nivo kecamatan yang ada di Kecamatan Pringgarata. Kepada seluruh pimpinan dinas/instansi maupun pihak-pihak terkait lainnya kami harapkan untuk terus meningkatkan kerjasama dimasa mendatang.

Kepada Koordinator Statistik, dinas/instansi dan pihak-pihak lain yang telah bekerja secara maksimal dalam penyusunan publikasi ini kami sampaikan terima kasih.

Terakhir kami berharap agar publikasi ini dapat memberikan manfaat sebesar-besarnya bagi kepentingan pembangunan daerah dan masyarakat Nusa Tenggara Barat dan Lombok Tengah pada umumnya serta Kecamatan Pringgarata khususnya.

Pringgarata, September 2019

CAMAT PRINGGARATA

**SURYA DARMA, SH**

NIP. 19631231 198611 1 067



## KETERANGAN UMUM

### ARTI YANG DIGUNAKAN DALAM TABEL DAN GRAFIK

1. Tiga titik (...) berarti angka tidak tersedia
2. Garis pendek (-) berarti kosong (0) atau angka dapat diabaikan
3. Koma (,) dalam angka digunakan dalam tanda desimal



## PETA WILAYAH KECAMATAN PRINGGARATA

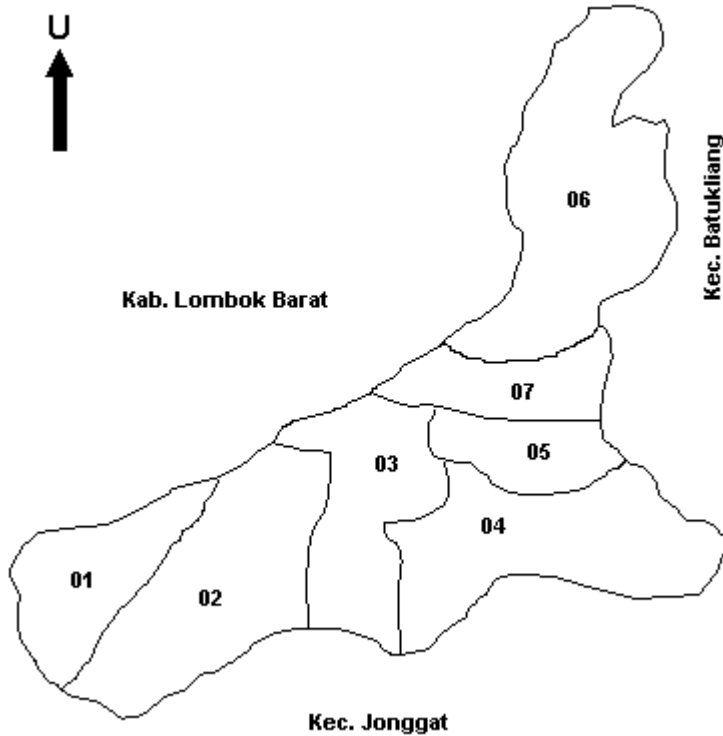

- |   |                  |
|---|------------------|
| 01. Desa Bilebante  | 05. Desa Murbaya |
| 02. Desa Bagu,<br>Desa Menemeng                             | 06. Desa Pemepek |
| 03. Desa Sintung,<br>Desa Sisik                             | 07. Desa Sepakek |
| 04. Desa Pringgarata,<br>Desa Arjangka,<br>Desa Taman Indah |                  |



## DAFTAR ISI

1	Katalog Dalam Penerbitan	ii
2	Photo Camat	iii
3.	Kata Pengantar	v
4	Kata Sambutan	vii
5	Keterangan Umum	ix
6	Peta Wilayah Kecamatan Pringgarata	xi
7	Daftar Isi	xiii
8	Daftar Grafik	xixi

### BAB I GEOGRAFIS

<b>Tabel</b>	<b>Judul Tabel</b>	<b>Hal</b>
1.1	Luas Wilayah dan Persentase Dirinci Per Desa di Kecamatan Pringgarata Tahun 2018	5
1.2	Luas Wilayah Menurut Tanah Sawah dan Tanah Kering di Kecamatan Pringgarata Tahun 2018	6
1.3	Jarak Desa dengan Ibukota Kecamatan dan Kabupaten di Kecamatan Pringgarata Tahun 2018	7
1.4	Jarak Antar Kota di Kabupaten Lombok Tengah (km)	8
1.5	Jumlah Hari Hujan dan Curah Hujan di Kecamatan Pringgarata Tahun 2018	10

### BAB II PEMERINTAHAN

2.1	Jumlah Aparat Pemerintahan Menurut Desa di Kecamatan Pringgarata Tahun 2018	17
-----	---	----

2.2	Jumlah Aparat Desa Dirinci Menurut Tingkat Pendidikan di Kecamatan Pringgarata Tahun 2018	20
2.3	Jumlah Dusun/Lingkungan, RW dan RT menurut Desa Tahun 2018	21
2.4	Jumlah Peraturan Desa Yang Diterbitkan di Kecamatan Pringgarata Tahun 2018	22
2.5	Jumlah Lembaga Keuangan, Badan Usaha Milik Desa dan Koperasi di Kecamatan Pringgarata Tahun 2018	23
2.6	Jumlah Pegawai Menurut Golongan dan Pendidikan pada Kantor Urusan Agama Kecamatan Pringgarata Tahun 2018	24
2.7	Jumlah Karyawan Perusahaan Daerah Air Minum (PDAM) Menurut Jenis Kelamin dan Pendidikan di Kecamatan Pringgarata Tahun 2018	25
2.8	Jumlah Pegawai Menurut Golongan dan Pendidikan pada Kantor Pertanian Peternakan Kecamatan Pringgarata Tahun 2018	26
2.9	Jumlah Pegawai Menurut Pendidikan dan Status Kepegawaian di Puskesmas <b>Bagu</b> Tahun 2018	27
2.10	Jumlah Pegawai Menurut Pendidikan dan Status Kepegawaian di Puskesmas Pringgarata Tahun 2018	28

### **BAB III**

#### **PENDUDUK**

3.1	Banyaknya Rumah Tangga dan Penduduk Dirinci Per Kecamatan di Kabupaten Lombok Tengah Tahun 2018	33
3.2	Banyaknya Rumah Tangga dan Penduduk di Kecamatan Pringgarata Tahun 2018	34
3.3	Rata-rata Anggota Rumah Tangga di Kecamatan Pringgarata Tahun 2018	35
3.4	Kepadatan Penduduk di Kecamatan Pringgarata Tahun 2018	36
3.5	Sex Ratio Penduduk di Kecamatan Pringgarata Tahun 2018	37
3.6	Persentase Penduduk Per Desa di Kecamatan Pringgarata Tahun 2018	38
3.7	Jumlah Kepala Keluarga, Kepala Keluarga Pemakai Listrik dan persentasenya tahun 2018	39
3.8	Banyaknya Rumah Tangga Pelanggan Air PDAM di Kecamatan Pringgarata Tahun 2018	40
3.9	Jumlah Penduduk yang Bekerja di Luar Negeri Menurut Desa Tahun 2018 di Kecamatan Pringgarata	41

## **BAB IV**

### **SOSIAL**

4.1	Banyaknya Pos Pendidikan Anak Usia Dini (PAUD) Dirinci Per Desa di Kecamatan Pringgarata Tahun 2018	48
4.2	Banyaknya Sekolah TK/RA/BA Dirinci Per Desa di Kecamatan Pringgarata Tahun 2018	49
4.3	Banyaknya Sekolah SD/MI Dirinci per Desa di Kecamatan Pringgarata Tahun 2018	50
4.4	Banyaknya Sekolah SMP/MTS Dirinci per Desa di Kecamatan Pringgarata Tahun 2018	51
4.5	Banyaknya Sekolah SMU/MA Dirinci per Desa di Kecamatan Pringgarata Tahun 2018	52
4.6	Banyaknya Sekolah SMK Dirinci per Desa di Kecamatan Pringgarata Tahun 2018	53
4.7	Banyaknya Sekolah SDLB/SMPLB/SMALB Dirinci per Desa di Kecamatan Pringgarata Tahun 2018	54
4.8	Banyaknya Pondok Pesantren dan Madrasah Diniyah Dirinci per Desa di Kecamatan Pringgarata Tahun 2018	55
4.9	Banyaknya Persentase Penduduk Usia 7-15 Tahun Menurut Status Pendidikan Dirinci PerDesa di Kecamatan Pringgarata Tahun 2017	56
4.10	Persentase Kepala Keluarga Menurut Status Pendidikan Dirinci Per Desa di Kecamatan Pringgarata Tahun 2017	57
4.11	Persentase Kepala Keluarga Menurut Status Pekerjaan di Kecamatan Pringgarata Tahun 2017	58
4.12	Persentase Kepala Keluarga Menurut Lapangan Kerja di Kecamatan Pringgarata Tahun 2017	59
4.13	Persentase Kepala Keluarga Menurut Status Perkawinan di Kecamatan Pringgarata Tahun 2017	61
4.14	Persentase Pasangan Usia Subur Menurut Kesertaan Ber- KB di Kecamatan Pringgarata Tahun 2017	62
4.15	Peserta KB Menurut Alat Kontrasepsi yang Digunakan di Kecamatan Pringgarata Tahun 2018	63
4.16	Jumlah Tempat Peribadatan di Kecamatan Pringgarata Tahun 2017	65
4.17	Jumlah Lembaga Kemasyarakatan Tahun 2018	66
4.18	Kunjungan Sepuluh Penyakit Terbanyak di Puskesmas Bagu Dirinci Per Jenis Penyakit Tahun 2018	67

4.19	Kunjungan Sepuluh Penyakit Terbanyak di Puskesmas Pringgarata Dirinci Per Jenis Penyakit Tahun 2018	68
4.20	Jumlah Nikah, Talak/Cerai dan Rujuk di Kecamatan Pringgarata Tahun 2018	69
4.21	Jumlah Sarana Pelayanan Kesehatan dirinci Menurut Desa di Kecamatan Pringgarata Tahun 2018	70
4.22	Jumlah Tenaga Kesehatan dirinci Menurut Desa di Kecamatan Pringgarata Tahun 2018	72
4.23	Jumlah Peserta BPJS PBI, Jamkesda dan Penerima SKTM dirinci Menurut Desa di Kecamatan Pringgarata Tahun 2017	74
4.24	Jumlah Penyandang Cacat Di Kecamatan Pringgarata dirinci Menurut Desa Tahun 2017	75
4.25	Jumlah Pemukiman, Bangunan dan Keluarga di Bantaran Sungai Dirinci Menurut Desa Di Pringgarata Tahun 2018	77
4.26	Jumlah Pemukiman, Bangunan dan Keluarga di Bawah SUTET/SUTT/SUTTAS Dirinci Menurut Desa Di Kecamatan Pringgarata Tahun 2018	78
4.28	Jumlah Pos Polisi di Kecamatan Pringgarata Dirinci Menurut Desa Tahun 2018	79

## **BAB V**

### **PERTANIAN**

5.1	Luas Tanah Sawah Dirinci Menurut Jenis Irigasi di Kecamatan Pringgarata Tahun 2018 (Ha)	86
5.2	Luas Lahan Pertanian Bukan Sawah Dirinci Menurut Penggunaannya di Kecamatan Pringgarata Tahun 2018 (Ha)	87
5.3	Luas Lahan Bukan Sawah Dirinci Menurut Penggunaannya di Kecamatan Pringgarata Tahun 2018 (Ha)	88
5.4	Luas Panen Padi Sawah dan Palawija di Kecamatan Pringgarata Tahun 2016 (Ha)	89
5.5	Luas Tanam Padi Sawah dan Palawija di Kecamatan Pringgarata Tahun 2016 (Ha)	90
5.6	Data P3A Pada Wilayah GP3A di Kecamatan Pringgarata Tahun 2018	91
5.7	Data Kios Pengecer Pupuk di Kecamatan Pringgarata Tahun 2018	92
5.8	Jumlah Ternak Besar di Kecamatan Pringgarata Tahun 2018	93
5.9	Jumlah Ternak Kecil di Kecamatan Pringgarata Tahun 2018	94
5.10	Jumlah Populasi Ternak Unggas di Kecamatan Pringgarata Tahun 2018	95

5.11	Jumlah Kelompok Tani Tanaman Pangan Menurut Klasifikasi di Kecamatan Pringgarata Tahun 2018	97
5.12	Jumlah Kelompok Wanita Tani Menurut Klasifikasi di Kecamatan Pringgarata Tahun 2018	98
5.13	Jumlah Kelompok Tani Peternakan Menurut Klasifikasi di Kecamatan Pringgarata Tahun 2018	99

## **BAB VI**

### **PERHUBUNGAN DAN TELEKOMUNIKASI**

6.1	Panjang Jalan Menurut Jenisnya di Kecamatan Pringgarata Tahun 2018	105
6.2	Jumlah Menara Base Transceiver Station (BTS) yang Ada di Kecamatan Pringgarata Dirinci Menurut Desa tahun 2018	106
6.3	Jumlah Operator Layanan Komunikasi Telepon Seluler yang Menjangkau wilayah Desa di Kecamatan Pringgarata 2018	107

## **BAB VII**

### **KEUANGAN DAN HARGA-HARGA**

7.1	Nilai Penerimaan Desa Dirinci Menurut Sumber Di Kecamatan Pringgarata 2018 (Juta Rupiah)	113
7.2	Jumlah Industri Mikro dan Kecil di Kecamatan Pringgarata Dirinci Menurut Desa 2017	115
7.3	Jumlah Sarana Perekonomian di Kecamatan Pringgarata Menurut Desa Tahun 2017	117
7.4	Jumlah Sarana Lembaga Keuangan Yang Beroperasi di Desa/Kelurahan Kecamatan Pringgarata 2017	120
7.5	Penerimaan Pajak Bumi dan Bangunan di Kecamatan Pringgarata Tahun 2018 (Ribu Rupiah)	121

## DAFTAR GRAFIK

No.	Judul Grafik	Hal
1	Jumlah Hari Hujan di Kecamatan Pringgarata Dirinci Per Bulan Tahun 2018	11
2	Jumlah Dusun per Desa di Kecamatan Pringgarata Tahun 2018	27
3	Banyaknya Rumah Tangga Pelanggan Air PDAM yang Berfungsi di Kecamatan Pringgarata 2018	42
4	Jumlah Sekolah Menurut Tingkat Pendidikan di Kecamatan Pringgarata Tahun 2018	81
5	Jumlah Kelompok Tani Tanaman Pangan Menurut Klasifikasi di Kecamatan Pringgarata Tahun 2018	100
6	Persentase Panjang Jalan Menurut Jenisnya di Kecamatan Pringgarata Tahun 2017	108
7	Nilai ADD Yang Diterima di Seluruh Desa di Kecamatan Pringgarata	122

# BAB I

## GEOGRAFIS





# **BAB I**

## **GEOGRAFIS**

### **1.1 Letak Geografis**

Secara geografis, Kecamatan Pringgarata terletak di bagian Barat Laut dari wilayah Kabupaten Lombok Tengah dengan luas wilayah sekitar 5.278 ha atau sekitar 4,37 % dari luas Kabupaten Lombok Tengah dan berada di urutan ke-11 dari 12 kecamatan dan terbagi menjadi 11 desa.

Struktur tanah yang tergolong cukup subur menyebabkan aktivitas kegiatan ekonomi masyarakat di Kecamatan Pringgarata masih dominan pada kegiatan di sektor pertanian. Walaupun demikian dari segi komposisi, luas tanah sawah mempunyai bagian yang relatif lebih kecil yakni sekitar 42,61 % dibandingkan dengan lahan kering yang mencapai 57,39%.

Batas-batas wilayah Kecamatan Pringgarata adalah sebagai berikut :

- Sebelah Utara : Kabupaten Lombok Barat
- Sebelah Timur : Kecamatan Batukliang
- Sebelah Selatan : Kecamatan Jonggat
- Sebelah Barat : Kabupaten Lombok Barat

### **1.2 Iklim**

Selain struktur tanah, kelangsungan pertumbuhan dan perkembangan makhluk hidup juga dipengaruhi oleh keadaan iklim, yang selanjutnya dapat mempengaruhi aktivitas perekonomian masyarakat. Salah satunya yang paling terpengaruh adalah aktivitas di sektor pertanian.

Kondisi iklim di sebagian besar desa Pringgarata tidak jauh berbeda dengan kondisi iklim wilayah kecamatan lain yang secara umum memiliki dua musim, yaitu musim kemarau dan musim hujan. Pada Tahun 2018 musim hujan terjadi hampir di sepanjang tahun dari bulan Januari hingga Desember. Jumlah hari hujan paling banyak terjadi pada bulan Januari sebanyak 27 hari hujan dengan curah hujan 773mm, diikuti pada bulan Nopember dan Desember dengan

jumlah hari hujan sebanyak 24 hari dan 19 hari, dengan curah hujan masing-masing sebanyak 512 mm dan 247 mm.



Tabel 1.1 : Luas Wilayah dan Persentase Dirinci per Desa di Kecamatan Pringgarata Tahun 2018

---

---

Desa	Luas (km <sup>2</sup> )	Persentase
(1)	(2)	(3)
1. Bilebante	2,78	5,27
2. Bagu	3,17	6,01
3. Sintung	3,92	7,43
4. Pringgarata	3,86	7,33
5. Murbaya	2,84	5,40
6. Sepakek	4,34	8,22
7. Pemepek	18,97	35,94
8. Menemeng	2,60	4,93
9. Sisik	3,04	5,76
10. Arjangka	3,67	6,95
11. Taman Indah	3,57	6,76
Jumlah	52,78	100,00

Sumber : Koordinator Statistik Kecamatan Pringgarata



Tabel 1.2 : Luas Wilayah Menurut Jenis Lahan Dirinci per Desa di Kecamatan Pringgarata Tahun 2018 (Ha)

---

---

Desa	Tanah Sawah	Tanah Kering	Jumlah
(1)	(2)	(3)	(4)
1. Bilebante	212	66	278
2. Bagu	193	124	317
3. Sintung	339	53	392
4. Pringgarata	189	197	386
5. Murbaya	204	80	284
6. Sepakek	285	149	434
7. Pemepek	123	1 774	1897
8. Menemeng	182	78	260
9. Sisik	242	62	304
10. Arjangka	100	267	367
11. Taman Indah	180	177	357
Jumlah	2 249	3 027	5 276

Sumber: UPT Pertanian Kecamatan Pringgarata



Tabel 1.3 : Jarak Desa dengan Ibukota Kecamatan dan Kabupaten di  
Kecamatan Pringgarata Tahun 2018

---

---

Desa	Jarak Kantor Desa – Kantor Kecamatan (km)	Jarak Kantor Desa – Kantor Kabupaten (km)
(1)	(2)	(3)
1. Bilebante	7	17
2. Bagu	7	15
3. Sintung	3	21
4. Pringgarata	0	14
5. Murbaya	1	15
6. Sepakek	2	18
7. Pemepek	3	21
8. Menemeng	7	13
9. Sisik	4	18
10. Arjangka	1	19
11. Taman Indah	1	16

Sumber: Koordinator Statistik Kecamatan Pringgarata

Jarak Antar Kota di Kabupaten Lombok Tengah (Km)

**Tabel 1.4 :**

Kota	Praya	Batu nyala	Penu jak	Darek	Seng kol	Mujur
(1)	(2)	(3)	(4)	(5)	(6)	(7)
1. Praya	-	2,5	7	10	15	10
2. Batunyal	2,5	-	9,5	12,5	9	7,5
3. Penujak	7	9,5	-	6	8	13,5
4. Darek	10	12,5	6	-	15	21
5. Sengkol	15	9	8	15	-	16,5
6. Mujur	10	7,5	13,5	21	16,5	-
7. Janapria	20	15	24,5	33	29,5	13
8. Kopang	12	15	19	22	27	22
9. Ubung	10	13,5	17	21	26	21
10. Pringgarata	14	24	25	28	33	28
11. Mantang	12	14,5	19	22	27	22
12. Teratak	16	18,5	23	29	34	29

Sumber : Dinas Perhubungan Kabupaten Lombok Tengah

**Tabel 1.4 : Lanjutan**

Kota	Jana pria	Kopang	Ubung	Pring garata	Man tang	Teratak
(1)	(8)	(9)	(10)	(11)	(12)	(13)
1. Praya	20	12	10	14	12	16
2. Batunyalá	15	15	13,5	24	14,5	18,5
3. Penujak	24,5	19	17	25	19	23
4. Darek	33	22	21	28	22	29
5. Sengkol	29,5	27	26	33	27	34
6. Mujur	13	22	21	28	22	29
7. Janapria	-	11,5	34	41	14	21
8. Kopang	11,5	-	23	12,5	2,5	9,5
9. Ubung	34	23	-	8,5	23	18
10. Pringgarata	41	12,5	8,5	-	9	9,6
11. Mantang	14	2,5	23	9	-	7
12. Teratak	21	9,5	18	9,6	7	-

Sumber : Dinas Perhubungan Kabupaten Lombok Tengah



Tabel 1.5 : Jumlah Hari Hujan dan Curah Hujan di Kecamatan Pringgarata Tahun 2018

---

---

Bulan	Hari Hujan	Curah Hujan (mm)
(1)	(2)	(3)
1. Januari	27	773
2. Pebruari	10	213
3. Maret	16	103
4. April	7	84
5. Mei	2	71
6. Juni	1	26
7. Juli	4	7
8. Agustus	6	5
9. September	7	9
10. Oktober	4	2
11. Nopember	24	512
12. Desember	19	247
Jumlah	127	2 052

Sumber: UPT Pertanian Kecamatan Pringgarata

# LUAS WILAYAH KECAMATAN PRINGGARATA MENURUT DESA TAHUN 2018

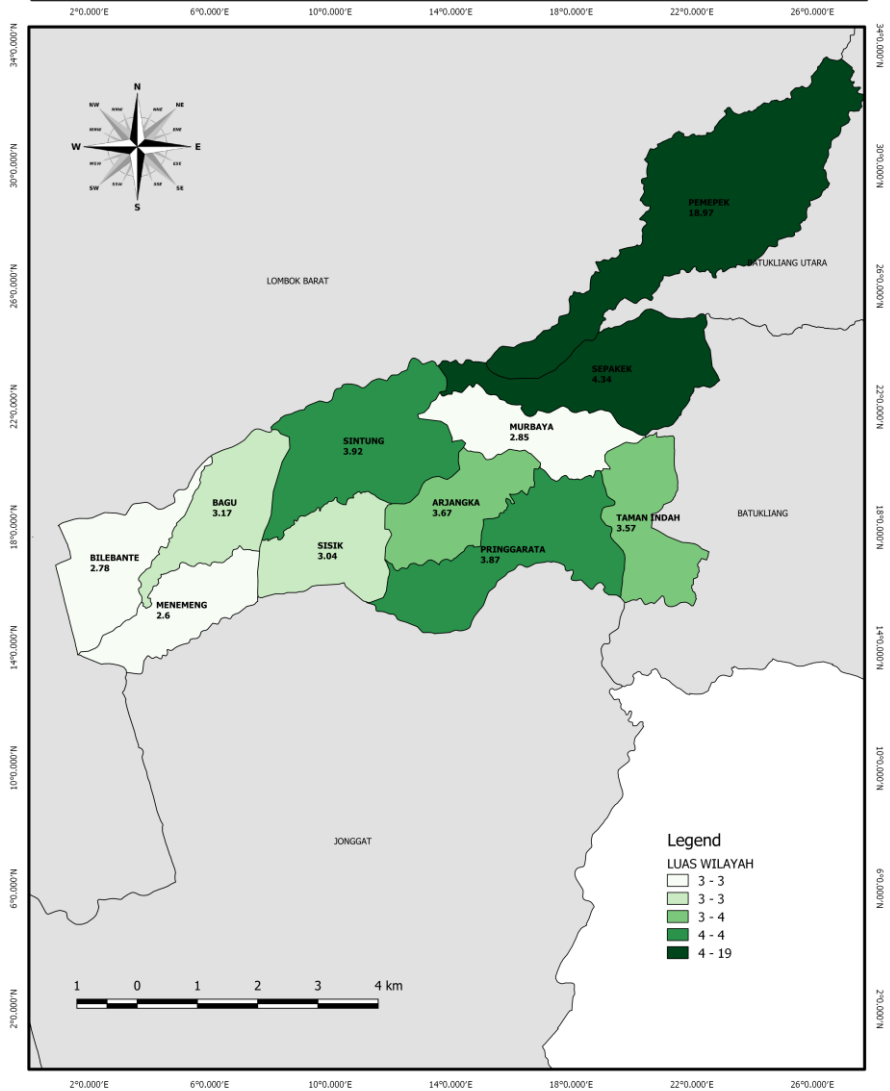



BAB II  
PEMERINTAHAN





## **BAB II**

### **PEMERINTAHAN**

Struktur pemerintahan di Kecamatan Pringgarata mengalami perubahan setelah disahkannya Peraturan Daerah Kabupaten Lombok Tengah Nomor Tahun 2010 tentang Pembentukan Desa Menemeng, Desa Arjangka, Desa Taman Indah dan Desa Sisik di Kecamatan Pringgarata. Pembagian wilayah pemerintahan kini terbagi menjadi 11 desa dan 112 kampung/dusun.

Kelengkapan aparat pemerintahan desa khususnya, sampai dengan saat ini telah terpenuhi. Pembagian wilayah administrasi bahkan sudah ada yang sampai ke tingkat RT/RW, meskipun secara operasional di lapangan belum semuanya berjalan sesuai ketentuan. .

Untuk menunjang aktivitas masyarakat, di Kecamatan Pringgarata juga terdapat berbagai fasilitas umum seperti pasar, koperasi, perbankan dan lainnya, yang aktivitasnya makin meningkat sejalan dengan peningkatan aktivitas masyarakat. Ketersediaan fasilitas-fasilitas tersebut baik secara langsung ataupun tidak langsung diharapkan dapat memberikan dampak positif terhadap perkembangan berbagai sarana termasuk sarana perekonomian seperti toko-toko, kios, dan sejenisnya yang pada gilirannya dapat meningkatkan kesejahteraan masyarakat.





Tabel 2.1 : Jumlah Aparat Pemerintahan Menurut Desa di Kecamatan Pringgarata Tahun 2018

---

---

---

Desa	Kepala Desa	Kaur
------	-------------	------

---

	Laki-laki	Perempuan	Laki-laki	Perempuan
(1)				
1. Bilebante	1	-	4	1
2. Bagu	1	-	5	-
3. Sintung	1	-	4	1
4. Pringgarata	1	-	5	-
5. Murbaya	1	-	5	-
6. Sepakek	1	-	2	3
7. Pemepek	1	-	5	-
8. Menemeng	1	-	5	-
9. Sisik	1	-	5	-
10. Arjangka	1	-	3	2
11. Taman Indah	1	-	3	2
Jumlah	11	0	46	9

Sumber : Seksi Pemerintahan Kantor Camat Pringgarata

Tabel 2.1 :

Lanjutan

---

---

---

Desa	Kasi	Staf
------	------	------

---

	Laki-laki	Perempua n	Laki-laki	Perempuan
(1)				
1. Bilebante	-	-		
2. Bagu	-	-		
3. Sintung	-	-		
4. Pringgarata	-	-		
5. Murbaya	-	-		
6. Sepakek	-	--		
7. Pemepek	-	-		
8. Menemeng	-	-		
9. Sisik	-	-		
10. Arjangka	-	-		
11. Taman Indah	-	-		
Jumlah	-	-		

Sumber : Seksi Pemerintahan Kantor Camat Pringgarata

Tabel 2.1 :

Lanjutan

---

---

<b>Desa</b>	<b>Sekdes</b>	<b>Kepala Dusun</b>
-------------	---------------	---------------------

---

	Laki-laki	Perempua n	Laki-laki	Perempuan
(1)				
1. Bilebante	1	-	8	-
2. Bagu	1	-	11	-
3. Sintung	1	-	11	-
4. Pringgarata	1	-	15	-
5. Murbaya	1	-	7	-
6. Sepakek	1	-	11	-
7. Pemepek	1	-	16	-
8. Menemeng	1	-	8	-
9. Sisik	1	-	9	-
10. Arjangka	1	-	7	-
11. Taman Indah	1	-	9	-
Jumlah	11	-	112	-

Sumber : Seksi Pemerintahan Kantor Camat Pringgarata

Tabel 2.2 : **Jumlah Aparat Desa Dirinci Menurut Tingkat Pendidikan  
di Kecamatan Pringgarata Tahun 2018**

---

---



	<b>Kepala Desa</b>	<b>Kaur</b>	<b>Kasi</b>	<b>Staf</b>	<b>BPD</b>	<b>Kadus / Kaling</b>
(1)	(2)	(3)	(4)	(5)	(6)	
1. Sekolah Dasar	-	-	-	-	-	10
2. SLTP	-	2	-	-	-	34
3. SLTA	3	34	-	-	-	54
4. D1/D2/D3	1	5	-	-	-	3
5. DIV/S1/S2/S3	7	14	-	2	-	11
<b>Jumlah</b>	<b>11</b>	<b>55</b>	<b>-</b>	<b>2</b>	<b>-</b>	<b>112</b>

Sumber : Seksi Pemerintahan Kantor Camat Pinggarata

Tabel 2.3 : Jumlah Dusun/Lingkungan, RW dan RT menurut Desa  
Tahun 2018

---

Rincian	Dusun/Lingkungan	RW	RT
(1)	(2)		
1. Bilebante	8	-	-
2. Bagu	11	-	-
3. Sintung	11	-	-
4. Pringgarata	15	-	-
5. Murbaya	7	-	-
6. Sepakek	11	-	-
7. Pemepek	16	-	-
8. Menemeng	8	-	-
9. Sisik	11	-	-
10. Arjangka	7	-	-
11. Taman Indah	9	-	-
Jumlah	112	0	0

Sumber : Seksi Pemerintahan Kantor Camat Pringgarata

**Tabel 2.4 : Jumlah Peraturan Desa  
Yang Diterbitkan di  
Kecamatan Pringgarata Tahun  
2018**

---

---

Pembinaan dan Pengembangan Kecamatan

---

## Tabel 2.4 : Jumlah Peraturan Desa

(1)	(2)	(3)
<b>Yang Diterbitkan di Kecamatan Pringgarata Tahun 2018</b>		
1. Bilebante	5	-
2. Bagu	5	-
3. Sintung	5	-
4. Pringgarata	4	-
5. Murbaya	5	1
6. Sepakek	6	-
7. Pemepek	6	1
8. Menemeng	4	1
9. Sisik	8	4
10. Arjangka	5	1
11. Taman Indah	5	-
Jumlah	55	8

Sumber: Koordinator Statistik Kecamatan Pringgarata

Pendidikan	Peraturan Desa	Peraturan Kepala Desa
(1)	(2)	(3)
1. Bilebante	2	-
2. Bagu	5	-
3. Sintung	5	-
4. Pringgarata	4	-
5. Murbaya	5	1
6. Sepakek	6	-
7. Pemepek	6	1
8. Menemeng	4	1
9. Sisik	8	4
10. Arjangka	5	1
11. Taman Indah	5	-
Jumlah	55	8

Sumber: Koordinator Statistik Kecamatan Pringgarata

Tabel 2.5 : Jumlah Lembaga Keuangan, Badan Usaha Milik Desa dan Koperasi di Kecamatan Pringgarata Tahun 2018

---

---

<b>Desa</b>	<b>Badan Usaha Milik Desa</b>	<b>Lembaga Keuangan</b>	<b>Koperasi</b>
(1)	(2)	(3)	(4)
1. Bilebante	1	-	-
2. Bagu	-	-	-
3. Sintung	1	-	-
4. Pringgarata	1	3	2
5. Murbaya	-	-	-
6. Sepakek	1	-	-
7. Pemepek	1	-	-
8. Menemeng	1	1	-
9. Sisik	1	-	-
10. Arjangka	1	-	-
11. Taman Indah	-	-	-
<b>Jumlah</b>	<b>8</b>	<b>4</b>	<b>2</b>

Sumber: Koordinator Statistik Kecamatan Pringgarata

**Tabel 2.6 : Jumlah Pegawai Menurut  
Golongan dan Pendidikan pada  
Kantor Urusan Agama  
Kecamatan Pringgarata Tahun  
2018**

---

---

---

---

Pendidikan

Golongan

---

	I	II	III	IV	Lainnya
(1)	(2)	(3)	(4)	(5)	(6)
1. Sekolah Dasar	-	-	-	-	-
2. S L T P	-	-	-	-	-
3. S M U	-	2	2	-	4
4. Akademi/D3	-	-	-	-	-
5. Perg. Tinggi	-	-	3	1	4
Jumlah	-	2	5	1	8

Sumber: Kantor Urusan Agama Kecamatan Pringgarata

**Tabel 2.7 : Jumlah Karyawan  
Perusahaan Daerah Air Minum  
(PDAM) Menurut Jenis  
Kelamin dan Pendidikan di  
Kecamatan Pringgarata Tahun  
2018**

---

---

Pendidikan Laki-Laki Perempuan Jumlah

---

**Tabel 2.7 : Jumlah Karyawan**

(1) **Perusahaan Daerah Air Minum** (2) (3) (4)

---

1. Sekolah Dasar (PDAM) Menurut Jenis Kelamin dan Pendidikan di Kecamatan Pringgarata Tahun 2018

2. SLTP

3. S M U	8	-	8
4. Akademi/D3	-	-	-
5. Perg. Tinggi	3	2	5
Jumlah	11	2	13

Sumber: PDAM Pringgarata

Pendidikan	Laki-laki	Perempuan	Jumlah
(1)	(2)	(3)	(4)
1. Sekolah Dasar	-	-	-
2. S L T P	-	-	-
3. S M U	8	-	8
4. Akademi/D3	-	-	-
5. Perg. Tinggi	3	2	5
Jumlah	11	2	13

Sumber: PDAM Pringgarata

**Tabel 2.8 : Jumlah Pegawai Menurut  
Golongan dan Pendidikan pada  
Kantor Pertanian Peternakan  
Kecamatan Pringgarata Tahun  
2018**

---

---

---

---

Pendidikan

Golongan

---

	I	II	III	IV	Lainnya
(1)	(2)	(3)	(4)	(5)	(6)
1. Sekolah Dasar	-	-	-	-	-
2. S L T P	-	1	-	-	-
3. S M U	-	3	5	-	-
4. Akademi/D3	-	-	-	-	-
5. Perg. Tinggi	-	-	7	2	-
Jumlah	-	4	12	2	-

Sumber: KCD Pertanian dan Peternakan Kecamatan Pringgarata



Tabel 2.9: Jumlah Pegawai Menurut Pendidikan dan Status Kepegawaian di Puskesmas **Bagu** Tahun 2018

---

---

Pendidikan	PNS	PTT	Honoror/ Sukarela
(1)	(2)	(3)	(4)
1. SD/Sederajat	-	-	-
2. SLTP/Sederajat	-	-	-
3. SMA/Sederajat	2	3	-
4. DI s/d DIV	18	6	22
5. S1 s/d S3	12	3	16
Jumlah	32	12	38

Sumber: UPT Puskesmas Bagu

Tabel 2.10: Jumlah Pegawai Menurut Pendidikan dan Status Kepegawaian di Puskesmas Pringgarata Tahun 2018

---

---

Pendidikan	PNS	PTT	Honorer/ Sukarela
(1)	(2)	(3)	(4)
1. SD/Sederajat	-	-	-
2. SLTP/Sederajat	-	-	-
3. SMA/Sederajat	4	2	-
4. DI s/d DIII	17	11	9
5. S1 s/d S3	7	5	7
Jumlah	28	18	16

Sumber: UPT Puskesmas Pringgarata

# JUMLAH DUSUN/LINGKUNGAN DI KECAMATAN PRINGGARATA MENURUT DESA TAHUN 2018

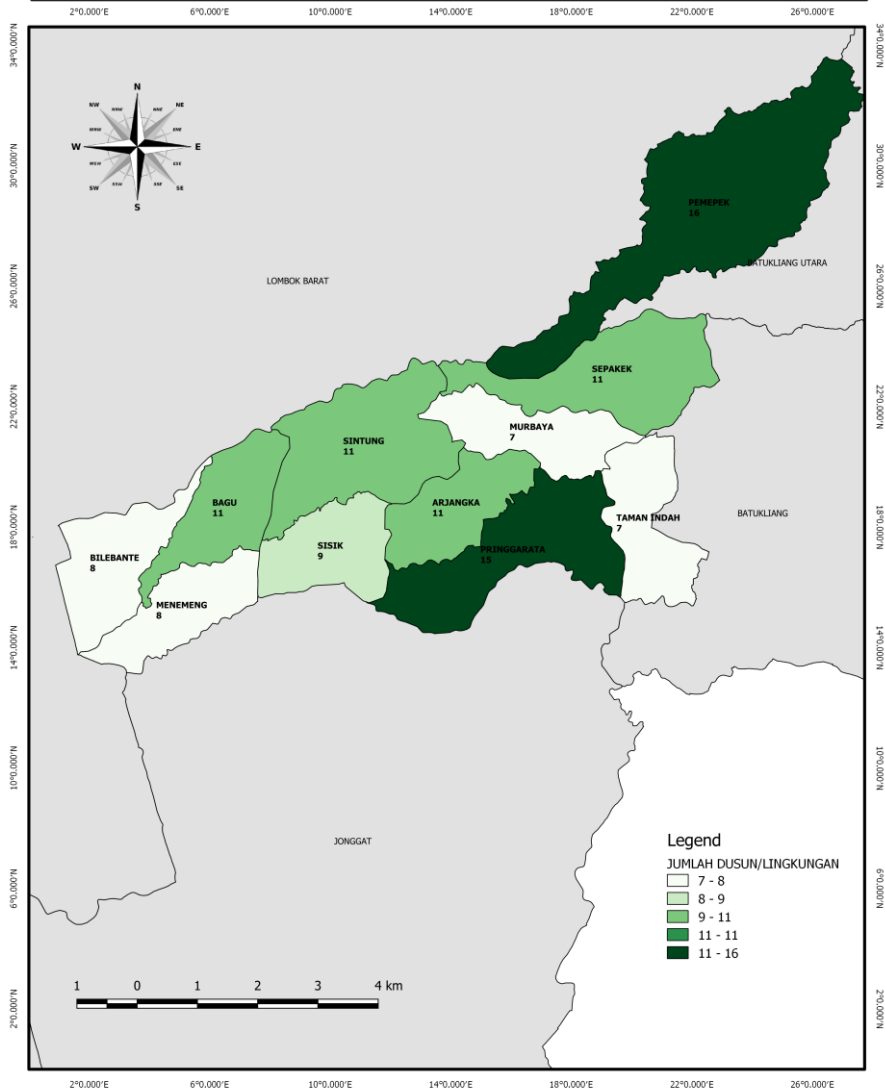



## BAB III PENDUDUK





## **BAB III**

### **PENDUDUK**

Pada Tahun 2018, jumlah penduduk di Kecamatan Pringgarata tercatat sebanyak 70.940 jiwa yang terdiri dari 33.680 jiwa penduduk laki-laki dan 37.260 jiwa penduduk perempuan. Dibandingkan dengan kecamatan lainnya di Kabupaten Lombok Tengah, jumlah penduduk kecamatan Pringgarata menempati urutan kelima terbawah diatas kecamatan Batukliang utara, Praya Barat Daya, Praya Tengah dan Praya Timur.

Dilihat kondisi masing-masing desa yang ada, desa Pringgarata merupakan desa yang memiliki penduduk terbanyak di Kecamatan Pringgarata diikuti desa Pemepek dan Sintung di urutan kedua dan ketiga. Sedangkan desa Bilebante merupakan desa dengan jumlah penduduk paling sedikit, karena berjumlah 9.115 jiwa atau sebesar 13.02 persen dari jumlah penduduk Kecamatan Pringgarata.

Dibandingkan dengan luas wilayah, maka kepadatan penduduk kecamatan Pringgarata terhitung sebesar 1.344 jiwa untuk setiap satu km<sup>2</sup>. Secara rinci mengenai kepadatan penduduk dapat dilihat pada tabel 3.4. Pada tabel tersebut secara jelas tergambar bahwa desa Menemeng yang merupakan pemekaran desa Bagu adalah desa terpadat dengan angka kepadatan mencapai 2.820 jiwa/km<sup>2</sup>.

**Tabel 3.1 : Banyaknya Rumah Tangga dan Penduduk Dirinci Per Kecamatan di Kabupaten Lombok Tengah Tahun 2018**

Kecamatan	Rumah Tangga	Penduduk		
		Laki	Peremp	L+P
(1)	(2)	(3)	(4)	(5)
1. Praya Barat	22 272	36 316	39 600	75 916
2. Prabarda	17 152	26 414	29 402	55 816
3. P u j u t	30 924	50 613	54 912	105 525
4. Praya Timur	20 923	32 301	35 468	67 769
5. Janapria	23 763	35 530	41 519	77 049
6. K o p a n g	24 495	37 241	43 789	81 030
7. P r a y a	31 497	54 841	59 358	114 199
8. Praya Tengah	19 656	31 403	34 196	65 599
9. Jonggat	30 005	46 276	49 888	96 164
10. Pringgarata	20 383	33 680	37 260	70 940
11. Batukliang	23 773	35 362	41 525	76 887
12. Btl. Utara	15 593	24 503	28 012	52 515
<i>Jumlah / Total</i>	280 437	444 480	494 929	976 992
2 0 1 7	277 866	440 292	490 505	930 797
2 0 1 6	275 267	436 155	485 933	922 088
2 0 1 5	272 518	431 825	481 054	912 879
2 0 1 4	269 882	427 134	476 298	903 432

Sumber : Badan Pusat Statistik Kabupaten Lombok Tengah

**Tabel 3.2 : Banyaknya Rumah Tangga dan Penduduk di Kecamatan Pringgarata Tahun 2018**

Desa	Rumah Tangga	Penduduk		
		Laki	Peremp	L+P
(1)	(2)	(3)	(4)	(5)
1. Bilebante	1 036	1 709	1 844	3 553
2. Bagu	1 747	2 882	3 346	6 228
3. Sintung	2 336	3 897	4 243	8 140
4. Pringgarata	2 727	4 491	4 748	9 239
5. Murbaya	1 650	2 832	3 163	5 995
6. Sepakek	1 940	3 306	3 677	6 983
7. Pemepek	2 306	3 661	4 109	7 770
8. Menemeng	2 057	3 500	3 831	7 331
9. Arjangka	1 630	2 632	2 891	5 523
10. Taman Indah	1 164	1 835	2 103	3 938
11. Sisik	1 790	2 935	3 305	6 240
<i>Jumlah / Total</i>	20 383	33 680	37 260	70 940
2 0 1 7	20 196	33 227	36 775	70 002
2 0 1 6	20 007	32 780	36 284	69 064
2 0 1 5	19 807	32 323	35 772	68 095
2 0 1 4	19 615	31 441	34 831	66 272

Sumber: Badan Pusat Statistik Kabupaten Lombok Tengah

**Tabel 3.3 : Rata-rata Anggota Rumah Tangga di Kecamatan Pringgarata Tahun 2018**

Desa	Rumah Tangga	Penduduk	Rata-rata Anggota Rumah tangga
(1)	(2)	(3)	(4)
1. Bilebante	1 036	3 553	3
2. Bagu	1 747	6 228	4
3. Sintung	2 336	8 140	3
4. Pringgarata	2 727	9 239	3
5. Murbaya	1 650	5 995	4
6. Sepakek	1 940	6 983	4
7. Pemepek	2 306	7 770	3
8. Menemeng	2 057	7 331	4
9. Arjangka	1 630	5 523	3
10. Taman Indah	1 164	3 938	3
11. Sisik	1 790	6 240	3
<i>Jumlah / Total</i>	20 383	70 940	3
2 0 1 7	20 196	70 002	3
2 0 1 6	20 007	69 064	3
2 0 1 5	19 807	68 095	3
2 0 1 4	19 615	66 272	3

Sumber : Badan Pusat Statistik Kabupaten Lombok Tengah

**Tabel 3.4 :      Kepadatan Penduduk di Kecamatan Pringgarata Tahun 2018**

Desa	Luas Wilayah (Km2)	Penduduk	Kepadatan (Jiwa/Km2)
(1)	(2)	(3)	(4)
1. Bilebante	2.78	3 553	1 278
2. Bagu	3.17	6 228	1 965
3. Sintung	3.92	8 140	2 077
4. Pringgarata	3.87	9 239	2 387
5. Murbaya	2.85	5 995	2 104
6. Sepakek	4.34	6 983	1 609
7. Pemepek	18.97	7 770	4 10
8. Menemeng	2.60	7 331	2 820
9. Arjangka	3.04	5 523	1 817
10. Taman Indah	3.67	3 938	1 073
11. Sisik	3.57	6 240	1 748
Jumlah / Total	52.78	70 940	1 344
2 0 1 7	52.78	70 940	1 326
2 0 1 6	52.78	69 064	1 309
2 0 1 5	52.78	68 095	1 290
2 0 1 4	52.78	66 272	1 256

Sumber : Badan Pusat Statistik Kabupaten Lombok Tengah

**Tabel 3.5 : Sex Ratio Penduduk di Kecamatan Pringgarata Tahun 2018**

Desa	Laki	Perempuan	Sex Ratio
(1)	(2)	(3)	(4)
1. Bilebante	1 709	1 844	93
2. Bagu	2 882	3 346	86
3. Sintung	3 897	4 243	92
4. Pringgarata	4 491	4 748	95
5. Murbaya	2 832	3 163	90
6. Sepakek	3 306	3 677	90
7. Pemepek	3 661	4 109	89
8. Menemeng	3 500	3 831	91
9. Arjangka	2 632	2 891	91
10. Taman Indah	1 835	2 103	87
11. Sisik	2 935	3 305	89
Jumlah / Total	33 680	37 260	90
2 0 1 7	33 227	36 775	90
2 0 1 6	32 780	36 284	90
2 0 1 5	32 323	35 772	90
2 0 1 4	31 441	34 831	90

Sumber : Badan Pusat Statistik Kabupaten Lombok Tengah

**Tabel 3.6 :                   Persentase Penduduk Per Desa di Kecamatan Pringgarata Tahun 2018**

Desa	Jumlah Penduduk	Persentase terhadap Kecamatan
(1)	(2)	(3)
1. Bilebante	3 506	5.01
2. Bagu	6 145	8.78
3. Sintung	8 033	11.48
4. Pringgarata	9 115	13.02
5. Murbaya	5 916	8.45
6. Sepakek	6 891	9.84
7. Pemepek	7 668	10.95
8. Menemeng	7 234	10.33
9. Arjangka	5 450	7.79
10. Taman Indah	3 886	5.55
11. Sisik	6 158	8.80
Jumlah	70 002	100.00

Sumber : Badan Pusat Statistik Kabupaten Lombok Tengah

**Tabel 3.7 : Jumlah Kepala Keluarga.  
Kepala Keluarga Pemakai  
Listrik dan persentasenya  
tahun 2018**

Rincian	Kepala Keluarga	Kepala Keluarga Pemakai Listrik	Persentase
(1)	(2)	(3)	(4)
1. Bilebante	1 245	1 245	100.00
2. Bagu	2 392	2 392	100.00
3. Sintung	3 160	3 160	100.00
4. Pringgarata	3 198	3 198	100.00
5. Murbaya	1 947	1 947	100.00
6. Sepakek	2 627	2 627	100.00
7. Pemepek	2 959	2 959	100.00
8. Menemeng	2 221	2 221	100.00
9. Arjangka	2 168	2 168	100.00
10. Taman Indah	1 547	1 547	100.00
11. Sisik	2 589	2 586	99.88

---

Jumlah	26 053	26 050	99.9
--------	--------	--------	------

---

Sumber: Kantor Desa se-Kecamatan Pringgarata

**Tabel 3.8 : Banyaknya Rumah Tangga  
Pelanggan Air PDAM di  
Kecamatan Pringgarata Tahun  
2018**

---

---

Desa	Sambungan Rumah		Kran Warga	
	Terpasang	Berfungsi	Terpasang	Berfungsi
(1)	(2)	(3)	(4)	(5)
1. Bilebante	25	23	-	-
2. Bagu	238	235	3	3
3. Sintung	124	123	-	-
4. Pringgarata	581	578	4	4
5. Murbaya	105	105	1	1
6. Sepakek	-	-	-	-
7. Pemepek	-	-	-	-
8. Menemeng	22	20	-	-
9. Arjangka	43	42	-	-
10. Taman Indah	373	373	3	3
11. Sisik	296	296	-	-
Jumlah	1 807	1 795	11	11

Sumber: PDAM Kecamatan Pringgarata

**Tabel 3.9 : Jumlah Penduduk yang  
Bekerja di Luar Negeri Menurut  
Desa Tahun 2018 di Kecamatan  
Pringgarata**

---

Desa	Laki-Laki	Perempuan	Jumlah
(1)	(2)	(3)	(4)
1. Bilebante	126	56	182
2. Bagu	112	78	190
3. Sintung	287	32	319
4. Pringgarata	249	96	345
5. Murbaya	53	19	72
6. Sepakek	69	10	79
7. Pemepek	163	42	205
8. Menemeng	55	22	77
9. Arjanka	105	10	115
10. Taman Indah	180	10	190
11. Sisik	279	157	436
Jumlah	1 984	642	2 626

Sumber: Kantor Desa se-Kecamatan Pringgarata



# KEPADATAN PENDUDUK DI KECAMATAN PRINGGARATA MENURUT DESA TAHUN 2018

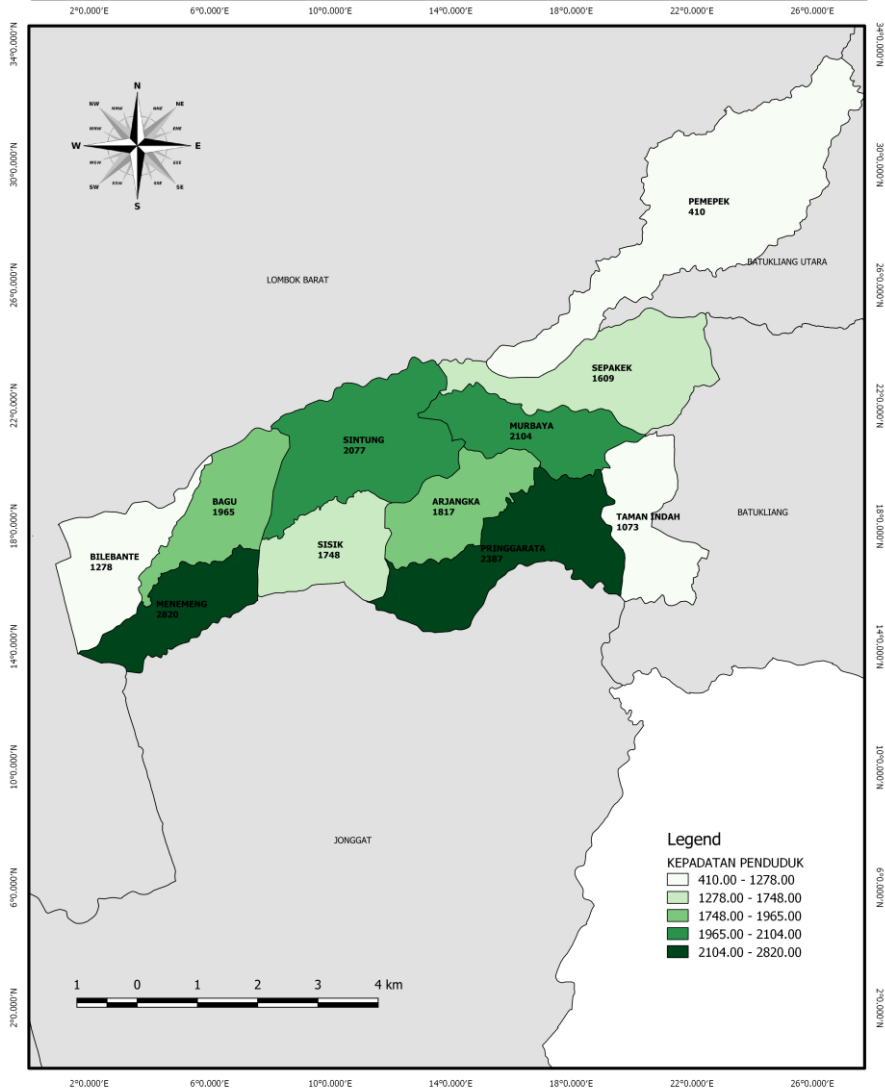



# JUMLAH PENDUDUK DI KECAMATAN PRINGGARATA MENURUT DESA TAHUN 2018

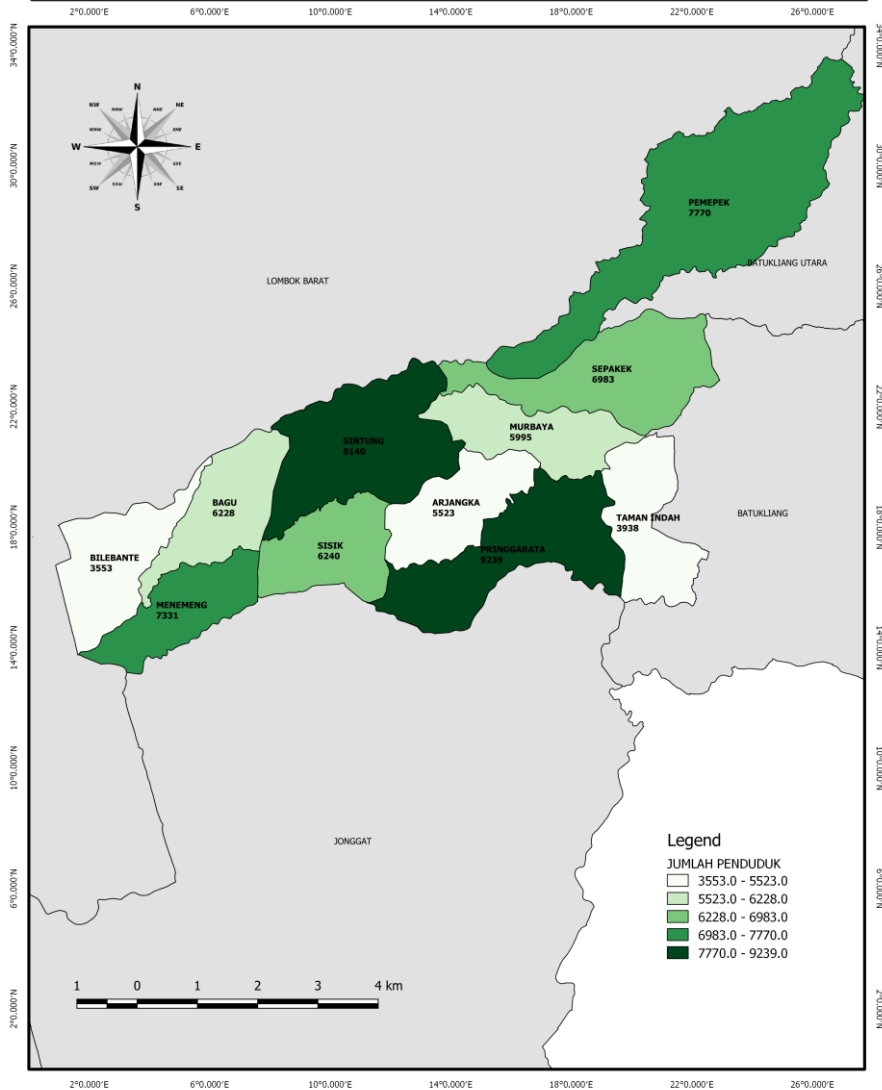



## BAB IV S O S I A L





## **BAB IV**

### **SOSIAL**

Kondisi sosial masyarakat di Kecamatan Pringgarata pada umumnya tidak jauh berbeda dengan masyarakat yang ada di kecamatan lain. Perubahan-perubahan sosial yang semakin maju/baik terjadi sebagai akibat dari keberhasilan pembangunan di bidang sosial dan ekonomi. Sarana dan prasarana bidang pendidikan, kesehatan dan sosial kemasyarakatan lainnya semakin banyak dan tersebar sehingga masyarakat semakin mudah untuk mengaksesnya.

Pada tahun 2018 terdapat satu SMK Negeri dan 5 SMK swasta. Hal ini merupakan salah satu wadah yang bisa menghasilkan generasi yang memiliki skill yang nantinya selepas sekolah bisa bekerja ataupun berwirausaha.

Memperhatikan sekolah-sekolah, utamanya sekolah-sekolah swasta yang bernaung di bawah Kementrian Agama, pada tiap tingkatan jumlahnya relatif lebih banyak dibandingkan sekolah negeri. Hal ini menunjukkan tingginya peran masyarakat dalam ikut serta meningkatkan mutu sumber daya manusia.

Selain bidang pendidikan, bidang yang terkait dengan mutu sumber daya manusia adalah bidang kesehatan. Kemajuan bidang ini juga tidak terlepas dari berbagai sarana dan prasarana yang ada seperti puskesmas, puskesmas pembantu, polindes, posyandu dan juga praktek dokter.

Pada Tahun 2018 tidak ada perubahan sarana kesehatan dibandingkan tahun lalu. Pada tahun 2018 Infeksi Saluran Pernafasan Akut (ISPA) menjadi penyakit terbanyak di Pringgarata sejumlah 5.262 kasus. Hal ini perlu menjadi perhatian pemerintah setempat dan instansi yang berkaitan untuk menekan angka penderita ISPA.



**Tabel 4.1 : Banyaknya Pos Pendidikan Anak Usia Dini (PAUD) Dirinci Per Desa di Kecamatan Pringgarata Tahun 2018**

Desa	PAUD Negeri	PAUD swasta	Jumlah
(1)	(2)	(3)	(4)
1. Bilebante	-	3	3
2. Bagu	-	5	5
3. Sintung	-	3	3
4. Pringgarata	-	8	8
5. Murbaya	-	1	1
6. Sepakek	-	3	3
7. Pemepek	-	2	2
8. Menemeng	-	2	2
9. Arjangka	-	2	2
10. Taman Indah	-	4	4
11. Sisik	-	1	1
Jumlah	-	34	34

Sumber : Podes 2018

**Tabel 4.2 : Banyaknya  
SekolahTK/RA/BA Dirinci Per  
Desa di Kecamatan Pringgarata  
Tahun 2018**

---

Desa	TK/RA/BA Negeri	TK/RA/BA Swasta	Jumlah
(1)	(2)	(3)	(4)
1. Bilebante	-	1	1
2. Bagu	-	2	2
3. Sintung	-	2	2
4. Pringgarata		4	4
5. Murbaya	-	4	4
6. Sepakek	-	2	2
7. Pemepok	-	2	2
8. Menemeng	-	4	4
9. Arjanka	-	5	5
10. Taman Indah	-	1	1
11. Sisik	-	1	1
Jumlah	-	28	28

Sumber : Podes 2018

**Tabel 4.3 : Banyaknya Sekolah  
SD/MI Dirinci per Desa di  
Kecamatan Pringgarata Tahun  
2018**

---

Desa	SD/MI Negeri	SD/MI Swasta	Jumlah
(1)	(2)	(3)	(4)
1. Bilebante	2	2	4
2. Bagu	3	3	6
3. Sintung	5	0	5
4. Pringgarata	6	3	9
5. Murbaya	4	1	5
6. Sepakek	6	0	6
7. Pemepek	6	4	10
8. Menemeng	3	1	4
9. Arjanka	3	2	5
10. Taman Indah	4	0	4
11. Sisik	3	3	6
Jumlah	45	19	64

Sumber : Podes 2018

**Tabel 4.4 : Banyaknya Sekolah  
SMP/MTS Dirinci per Desa di  
Kecamatan Pringgarata Tahun  
2018**

---

---

Desa	SMP/MTS Negeri	SMP/MTS Swasta	Jumlah
(1)	(2)	(3)	(4)
1. Bilebante	-	1	1
2. Bagu	-	3	3
3. Sintung	1	2	3
4. Pringgarata	1	3	4
5. Murbaya	-	2	2
6. Sepakek	-	1	1
7. Pemepek	1	3	4
8. Menemeng	-	3	3
9. Arjangka	-	2	2
10. Taman Indah	1	2	3
11. Sisik	-	4	4
Jumlah	4	26	30

Sumber : Podes 2018

**Tabel 4.5 : Banyaknya Sekolah  
SMU/MA Dirinci per Desa di  
Kecamatan Pringgarata Tahun  
2018**

---

---

Desa	SMU/MA Negeri	SMU/MA Swasta	Jumlah
(1)	(2)	(3)	(4)
1. Bilebante	-	1	1
2. Bagu	-	3	3
3. Sintung	-	2	2
4. Pringgarata	1	2	3
5. Murbaya	-	2	2
6. Sepakek	-	1	1
7. Pemepek	-	2	2
8. Menemeng	-	3	3
9. Arjangka	-	1	1
10. Taman Indah	-	1	1
11. Sisik	-	3	3
Jumlah	1	21	22

Sumber : Podes 2018

**Tabel 4.6 : Banyaknya Sekolah  
SMK Dirinci per Desa di  
Kecamatan Pringgarata Tahun  
2018**

---

---

Desa	SMK Negeri	SMK Swasta	Jumlah
(1)	(2)	(3)	(4)
1. Bilebante	-	-	-
2. Bagu	-	1	1
3. Sintung	-	-	-
4. Pringgarata	-	1	1
5. Murbaya	-	-	-
6. Sepakek	-	1	1
7. Pemepek	1	-	1
8. Menemeng	-	1	1
9. Arjanka	-	-	-
10. Taman Indah	-	1	1
11. Sisik	-	-	-
Jumlah	1	5	6

Sumber : Podes 2018

**Tabel 4.7 : Banyaknya Sekolah  
SDLB/SMPLB/SMALB Dirinci  
per Desa di Kecamatan  
Pringgarata Tahun 2018**

---

---

Desa	Sekolah Luar Biasa Negeri	Sekolah Luar Biasa Swasta	Jumlah
(1)	(2)	(3)	(4)
1. Bilebante	-	-	-
2. Bagu	-	-	-
3. Sintung	-	-	-
4. Pringgarata			
5. Murbaya	-	-	-
6. Sepakek	-	-	-
7. Pemepek	-	-	-
8. Menemeng	-	-	-
9. Arjangka	-	-	-
10. Taman Indah	-	-	-
11. Sisik	-	-	-
Jumlah	-	-	-

Sumber : Podes 2018

**Tabel 4.8 : Banyaknya Pondok  
Pesantren dan Madrasah  
Diniyah Dirinci per Desa di  
Kecamatan Pringgarata Tahun  
2018**

---

---

Desa	Pondok Pesantren	Madrasah Diniyah	Jumlah
(1)	(2)	(3)	(4)
1. Bilebante	2	2	4
2. Bagu	3	3	6
3. Sintung	2	1	3
4. Pringgarata	2	4	6
5. Murbaya	2	2	4
6. Sepakek	1	2	3
7. Pemepek	2	2	4
8. Menemeng	0	0	-
9. Arjangka	2	3	5
10. Taman Indah	1	1	2
11. Sisik	3	4	7
Jumlah	20	24	44

Sumber : Podes 2018

**Tabel 4.9 : Banyaknya Persentase  
Penduduk Usia 7-15 Tahun  
Menurut Status Pendidikan  
Dirinci PerDesa di Kecamatan  
Pringgarata Tahun 2017**

---

---

Desa	Bersekolah	Tidak Sekolah	Jumlah
(1)	(2)	(3)	(4)
1. Bilebante	91.59	8.41	100.00
2. Bagu	91.42	8.58	100.00
3. Sintung	94.57	5.43	100.00
4. Pringgarata	91.69	8.31	100.00
5. Murbaya	90.41	9.59	100.00
6. Sepakek	92.55	7.45	100.00
7. Pemepek	94.19	5.81	
8. Menemeng	86.15	13.85	100.00
9. Arjangka	91.60	8.40	100.00
10. Taman Indah	95.18	4.82	100.00
11. Sisik	91.33	8.67	100.00
Jumlah	92.05	7.95	100.00

Sumber: Hasil Pendataan Keluarga tahun 2015

**Tabel 4.10 : Persentase Kepala  
Keluarga Menurut Status  
Pendidikan Dirinci Per Desa di  
Kecamatan Pringgarata Tahun  
2017**

---

---

Desa	Pernah Sekolah	Belum Pernah Sekolah
(1)		(3)
1. Bilebante	92.81	7.19
2. Bagu	96.69	3.51
3. Sintung	95.99	4.01
4. Pringgarata	93.97	6.03
5. Murbaya	88.18	11.82
6. Sepakek	95.87	4.13
7. Pemepek	96.49	3.51
8. Menemeng	94.48	5.52
9. Arjanka	89.23	11
10. Taman Indah	97.24	2.76
11. Sisik	91.70	8.30
Jumlah	94.14	5.86

Sumber: Hasil Pendataan Keluarga tahun 2015

**Tabel 4.11 : Persentase Kepala  
Keluarga Menurut Status  
Pekerjaan di Kecamatan  
Pringgarata Tahun 2017**

---

---

Desa	Bekerja	Tidak Bekerja
(1)	(2)	(3)
1. Bilebante	93.49	6.51
2. Bagu	89.70	12.75
3. Sintung	94.33	5.38
4. Pringgarata	95.77	2.41
5. Murbaya	86.77	4.94
6. Sepakek	90.74	6.05
7. Pemepek	87.25	7.47
8. Menemeng	93.95	12.75
9. Arjangka	94.62	5.38
10. Taman Indah	97.59	2.41
11. Sisik	95.06	4.94
Jumlah	92.53	7.47

Sumber: Hasil Pendataan Keluarga tahun 2015

**Tabel 4.12 : Persentase Kepala  
Keluarga Menurut Lapangan  
Kerja di Kecamatan Pringgarata  
Tahun 2017**

---

---

Desa	Pertanian	Nelayan	Pedagang	PNS/TNI/Polri
(1)	(2)	(3)	(4)	(5)
1. Bilebante	35.71	0.05	5.29	7.96
2. Bagu	47.71	0.20	5.57	11.67
3. Sintung	40.77	0.27	4.19	3.67
4. Pringgarata	34.14	0.15	6.64	6.58
5. Murbaya	27.42	0.63	6.20	6.45
6. Sepakek	28.14	0.14	9.59	7.50
7. Pemepek	34.90	0.07	6.11	6.52
8. Menemeng	44.48	1.28	4.82	4.07
9. Arjanka	38.07	0.20	6.39	2.29
10. Taman Indah	14.38	0.10	3.58	1.70
11. Sisik	26.91	0.08	3.45	2.05
Jumlah	34.28	0.28	5.66	5.38

Sumber: Hasil Pendataan Keluarga tahun 2015

**Tabel 4.12 : Lanjutan**

Desa	Pegawai Swasta	Wiraswasta	Pensiunan	Pekerja Lepas
(1)	(6)	(7)	(8)	(9)
1. Bilebante	13.88	1.27	19.26	16.59
2. Bagu	8.63	0.44	15.95	9.83
3. Sintung	6.64	0.57	20.23	23.66
4. Pringgarata	6.88	0.39	26.83	18.39
5. Murbaya	6.10	0.78	29.54	22.88
6. Sepakek	17.79	0.85	22.41	13.59
7. Pemepek	5.53	0.72	19.82	26.32
8. Menemeng	4.65	0.11	18.34	22.24
9. Arjangka	5.00	0.24	25.80	22.00
10. Taman Indah	1.46	0.18	38.01	40.59
11. Sisik	5.12	0.08	42.04	20.28
Jumlah	7.12	0.49	24.95	21.84

Sumber: Hasil Pendataan Keluarga tahun 2015

**Tabel 4.13 : Persentase Kepala  
Keluarga Menurut Status  
Perkawinan di Kecamatan  
Pringgarata Tahun 2017**

---

---

Desa	Kawin	Cerai Hidup/Mati
(1)	(2)	(3)
1. Bilebante	76.33	23.67
2. Bagu	69.34	30.66
3. Sintung	73.42	26.58
4. Pringgarata	76.54	23.46
5. Murbaya	68.84	31.16
6. Sepakek	71.32	28.68
7. Pemepek	70.11	29.89
8. Menemeng	74.22	25.78
9. Arjanka	76.09	23.91
10. Taman Indah	78.30	21.70
11. Sisik	76.47	23.53
Jumlah	73.50	26.50

Sumber: Hasil Pendataan Keluarga tahun 2015

**Tabel 4.14 : Persentase Pasangan  
Usia Subur Menurut  
Kesertaan Ber- KB di  
Kecamatan Pringgarata Tahun  
2017**

---

---

Desa	Sedang	Pernah	Tidak Pernah
(1)	(2)	(3)	(5)
1. Bilebante	58.54	26.17	15.29
2. Bagu	57.81	20.63	21.55
3. Sintung	62.06	10.37	27.56
4. Pringgarata	59.28	21.15	19.57
5. Murbaya	54.02	18.24	27.74
6. Sepakek	65.00	18.13	16.87
7. Pemepek	74.38	13.11	12.51
8. Menemeng	65.75	16.77	17.48
9. Arjangka	61.49	24.27	14.24
10. Taman Indah	59.84	27.45	12.71
11. Sisik	54.18	26.09	19.73
Jumlah	61.80	19.43	18.77

Sumber: Hasil Pendataan Keluarga tahun 2015

**Tabel 4.15 : Peserta KB Menurut Alat  
Kontrasepsi yang Digunakan di  
Kecamatan Pringgarata Tahun  
2018**

---

---

Desa	IUD	MOW	MOP	Kondom
(1)	(2)	(3)	(5)	(6)
1. Bilebante	25	11	2	5
2. Bagu	9	2	1	1
3. Sintung	41	3	0	19
4. Pringgarata	71	11	5	2
5. Murbaya	32	1	0	5
6. Sepakek	64	15	2	3
7. Pemepek	30	7	2	4
8. Menemeng	6	1	2	1
9. Arjangka	85	0	0	6
10. Taman Indah	112	5	16	41
11. Sisik	12	0	0	0
Jumlah	487	56	30	87

Sumber: BPPPKB 2018

**Tabel 4.15: Lanjutan**

Desa	IMPLAN	Suntik	PIL
(1)	(6)	(7)	(8)
1. Bilebante	173	274	26
2. Bagu	115	610	93
3. Sintung	712	283	133
4. Pringgarata	155	756	146
5. Murbaya	21	565	71
6. Sepakek	162	621	110
7. Pemepek	318	772	64
8. Menemeng	84	702	87
9. Arjanka	109	420	159
10. Taman Indah	150	210	163
11. Sisik	43	791	144
Jumlah	2.042	6.004	1.196

Sumber: BPPKB 2018

## **Tabel 4.16 : Jumlah Tempat Peribadatan di Kecamatan Pringgarata Tahun 2018**

---

---

Rincian	Masjid	Musholla	Pura	Gereja
(1)	(2)	(3)	(4)	
1. Bilebante	6	9	2	-
2. Bagu	7	15	-	-
3. Sintung	10	45	-	-
4. Pringgarata	9	15	-	-
5. Murbaya	7	8	-	-
6. Sepakek	10	24	2	
7. Pemepek	14	19	-	-
8. Menemeng	8	5	-	-
9. Arjangka	11	10	-	-
10. Taman Indah	9	18	-	-
11. Sisik	8	24	-	-
Jumlah	99	192	4	-

Sumber: Koordinator Statistik Kecamatan Pringgarata (Berdasarkan data Podes tahun 2018)

## **Tabel 4.17 : Jumlah Lembaga Kemasyarakatan Tahun 2018**

---

Rincian	PKK	Karang Taruna	Lembaga Adat
(1)	(2)	(3)	(4)
1. Bilebante	1	1	1
2. Bagu	1	1	1
3. Sintung	1	1	1
4. Pringgarata	1	1	1
5. Murbaya	1	1	1
6. Sepakek	1	1	1
7. Pemepek	1	1	1
8. Menemeng	1	1	1
9. Arjangka	1	1	1
10. Taman Indah	1	1	1
11. Sisik	1	1	1
Jumlah	11	11	11

Sumber: Koordinator Statistik Kecamatan Pringgarata (Berdasarkan data Podes tahun 2018)

Tabel 4.18 : Kunjungan Sepuluh Penyakit Terbanyak di Puskesmas Bagu  
Dirinci Per Jenis Penyakit Tahun 2018

---

---

Jenis Penyakit	Jumlah Kunjungan
(1)	(2)
1. ISPA	3 511
2. Diare	2 090
3. Hipertensi	1 675
4. Abses, Furunkel, Karbunkel	1 536
5. Fever, Unspecified	1 066
6. DM (Non-Insulin)	998
7. Myalgia, Multiple Site	913
8. Gastritis	842
9. Dermatitis Alergi	778
10. Rematisme	536
Jumlah	13 945

Sumber: UPT Puskesmas Bagu

Tabel 4.19 : Kunjungan Sepuluh Penyakit Terbanyak di Puskesmas  
Pringgarata Dirinci Per Jenis Penyakit Tahun 2018

---

Jenis Penyakit	Jumlah Kunjungan
(1)	(2)
1. ISPA	1751
2. Febris	1535
3. Hipertensi	1046
4. Gastritis	885
5. Mialgia	423
6. Penyakit Kulit Alergi	418
7. Diare	402
8. Penyakit Kulit Infeksi	322
9. Diabetes Millitus	243
10. Radang Tenggorokan Akut	228
Jumlah	7 253

Sumber: UPT Puskesmas Pringgarata



Tabel 4.20 : Jumlah Nikah, Talak/Cerai dan Rujuk di Kecamatan Pringgarata  
Tahun 2018

---

---

Desa	Nikah	Talak/Cerai	Rujuk
(1)	(2)	(3)	(4)
1. Bilebante	19	-	-
2. Bagu	61	-	-
3. Sintung	74	-	-
4. Pringgarata	65	-	-
5. Murbaya	43	-	-
6. Sepakek	50	-	-
7. Pemepek	55	-	-
8. Menemeng	50	-	-
9. sisik	50	-	-
10. Arjanka	44	-	-
11. Taman Indah	30	-	-
Jumlah	541	-	-

Sumber: KUA Kecamatan Pringgarata

**Tabel 4.21 : Jumlah Sarana Pelayanan  
Kesehatan dirinci Menurut Desa  
di Kecamatan Pringgarata Tahun  
2018**

---

Desa	Puskesmas	Poloklinik/ Balai Pengobatan	Tempat Praktek Dokter	Rumah Bersalin
(1)	(2)	(3)	(4)	(5)
1. Bilebante	-	-	-	-
2. Bagu	-	-	1	-
3. Sintung	-	-	1	-
4. Pringgarata	1	-	1	-
5. Murbaya	-	-	-	-
6. Sepakek	-	-	-	-
7. Pemepek	-	-	1	-
8. Menemeng	1	-	1	-
9. Arjangka	-	-	2	-
10. Taman Indah	-	-	-	-
11. Sisik	-	-	-	-
Jumlah	2	-	7	-

Sumber: Desa se Kecamatan Pringgarata

Tabel 4.21 :

Lanjutan

Desa	Praktek Bidan	Poskesdes	Apotek	Posyandu
(1)	(6)	(7)	(8)	(9)
1. Bilebante	1	1	-	10
2. Bagu	1	1	-	13
3. Sintung	-	1	-	14
4. Pringgarata	-	-	1	15
5. Murbaya	-	-	-	8
6. Sepakek	-	-	-	13
7. Pemepek	-	1	1	16
8. Menemeng	1	-	1	9
9. Arjanka	1	1	1	10
10. Taman Indah	1	-	-	9
11. Sisik	1	1	-	10
Jumlah	6	7	4	127

Sumber: Desa se Kecamatan Pringgarata

**Tabel 4.22 : Jumlah Tenaga Kesehatan dirinci Menurut Desa di Kecamatan Pringgarata Tahun 2018**

Desa	Dokter Umum/ Spesialis	Dokter Gigi	Bidan
(1)	(2)	(3)	(4)
1. Bilebante	-	-	3
2. Bagu	2	-	50
3. Sintung	2	-	1
4. Pringgarata	1		4
5. Murbaya	-	-	1
6. Sepakek	-	-	1
7. Pemepek	1	-	4
8. Menemeng	1	1	1
9. Arjanka	2	-	2
10. Taman Indah	-	-	2
11. Sisik	-	-	2
Jumlah	9	1	71

Sumber: Desa se Kecamatan Pringgarata

Tabel 4.22 :

Lanjutan

---

Desa	Tenaga Kesehatan Lainnya	Dukun Bayi/Dukun Bersalin
(1)	(6)	(7)
1. Bilebante	8	1
2. Bagu	20	1
3. Sintung	1	1
4. Pringgarata	7	1
5. Murbaya	0	1
6. Sepakek	2	1
7. Pemepek	1	1
8. Menemeng	6	1
9. Arjanka	4	1
10. Taman Indah	2	1
11. Sisik	0	1
Jumlah	51	11

Sumber: Desa se Kecamatan Pringgarata

**Tabel 4.23 : Jumlah Peserta BPJS PBI.  
Jamkesda dan Penerima SKTM  
dirinci Menurut Desa di  
Kecamatan Pringgarata Tahun  
2017**

---

Desa	Peserta BPJS PBI/ Jamkesda	SKTM
(1)	(2)	(3)
1. Bilebante	1461	69
2. Bagu	6651	153
3. Sintung	1357	127
4. Pringgarata	825	115
5. Murbaya	680	193
6. Sepakek	671	917
7. Pemepek	1755	160
8. Menemeng	979	105
9. Arjanka	1213	107
10. Taman Indah	821	125
11. Sisik	2010	280
Jumlah	18.423	2.351

Sumber: Desa se Kecamatan Pringgarata

**Tabel 4.24 : Jumlah Penyandang Cacat  
Di Kecamatan Pringgarata dirinci  
Menurut Desa Tahun 2017**

---

Desa	Tunanetra (Buta)	Tunarungu (Tuli)	Tunawicara (Bisu)	Tunarungu -Wicara (Tuli-Bisu)	Tunadaksa (Cacat Tubuh)
(1)	(2)	(3)	(4)	(5)	(6)
1. Bilebante	1	0	0	5	3
2. Bagu	0	0	0	7	5
3. Sintung	6	5	4	1	2
4. Pringgarata	2	0	0	7	0
5. Murbaya	2	1	1	0	3
6. Sepakek	2	1	2	0	0
7. Pemepek	0	1	1	3	1
8. Menemeng	2	0	0	1	7
9. Arjangka	0	0	2	0	2
10. Taman Indah	1	0	1	0	2
11. Sisik	3	18	6	0	5
Jumlah	19	26	17	24	30

Sumber: Desa se Kecamatan  
Pringgarata

**Tabel 4.24 : Lanjutan**

Desa	Tunagrahita (cacat mental)	Tunalaras (eks sakit jiwa)	Cacat eks Kusta	Cacat Ganda
(1)	(7)	(8)	(9)	(10)
1. Bilebante	2	2	-	2
2. Bagu	3	4	-	-
3. Sintung	19	-	-	-
4. Pringgarata	8	6	-	-
5. Murbaya	-	-	-	-
6. Sepakek	-	-	-	-
7. Pemepek	-	1	-	-
8. Menemeng	-	1	-	-
9. Arjanka	4	2	-	-
10. Taman Indah	2	2	-	1
11. Sisik	11	6	-	1
Jumlah	49	24	-	2

Sumber: Desa se Kecamatan Pringgarata

**Tabel 4.25 : Jumlah Pemukiman.  
Bangunan dan Keluarga di  
Bantaran Sungai Dirinci  
Menurut Desa Di Pringgarata  
Tahun 2018**

---

Rincian	Jumlah Lokasi	Jumlah Bangunan	Jumlah Keluarga
(1)	(2)	(3)	(4)
1. Bilebante	-	-	-
2. Bagu	-	-	-
3. Sintung	-	-	-
4. Pringgarata	-	-	-
5. Murbaya	-	-	-
6. Sepakek	-	-	-
7. Pemepek	-	-	-
8. Menemeng	-	-	-
9. Arjangka	-	-	-
10. Taman Indah	-	-	-
11. Sisik	-	-	-
Jumlah	-	-	-

Sumber : Data Se-desa Kecamatan Pringgarata

**Tabel 4.26 : Jumlah Pemukiman.  
Bangunan dan Keluarga di  
Bawah SUTET/SUTT/SUTTAS  
Dirinci Menurut Desa Di  
Kecamatan Pringgarata Tahun  
2018**

---

Rincian	Jumlah Lokasi	Jumlah Bangunan	Jumlah Keluarga
(1)	(2)	(3)	(4)
1. Bilebante	-	-	-
2. Bagu	-	-	-
3. Sintung	-	-	-
4. Pringgarata	-	-	-
5. Murbaya			
6. Sepakek	-	-	-
7. Pemepek	-	-	-
8. Menemeng	-	-	-
9. Arjangka	-	-	-
10. Taman Indah	-	-	-
11. Sisik	-	-	-
Jumlah	-	-	-

Sumber : Pendataan Podes 2018

**Tabel 4.27 : Jumlah Pos Polisi di  
Kecamatan Pringgarata  
Dirinci Menurut Desa Tahun  
2018**

---

---

(1)	(2)	(3)	(4)
<b>Tabel 4.27 : Jumlah Pos Polisi di Kecamatan Pringgarata Dirinci Menurut Desa Tahun 2018</b>			
1. Bilebante	-	-	-
2. Bagu	-	1	1
3. Sintung	-	-	-
4. Pringgarata	1	-	1
5. Murbaya	-	-	-
6. Sepakek	-	-	-
7. Pemepek	-	-	-
8. Menemeng	-	-	-
9. Arjangka	-	-	-
10. Taman Indah	-	-	-
11. Sisik	-	-	-
Jumlah	1	1	2

Sumber: Pendataan Podes 2018

Pendidikan	Digunakan	Tidak Digunakan	Jumlah
(1)	(2)	(3)	(4)
1. Bilebante	-	-	-
2. Bagu	-	1	1
3. Sintung	-	-	-
4. Pringgarata	1	-	1
5. Murbaya	-	-	-
6. Sepakek	-	-	-
7. Pemepek	-	-	-
8. Menemeng	-	-	-
9. Arjangka	-	-	-
10. Taman Indah	-	-	-
11. Sisik	-	-	-
Jumlah	1	1	2

Sumber: Pendataan Podes 2018

# JUMLAH POSYANDU DI KECAMATAN PRINGGARATA MENURUT DESA TAHUN 2018

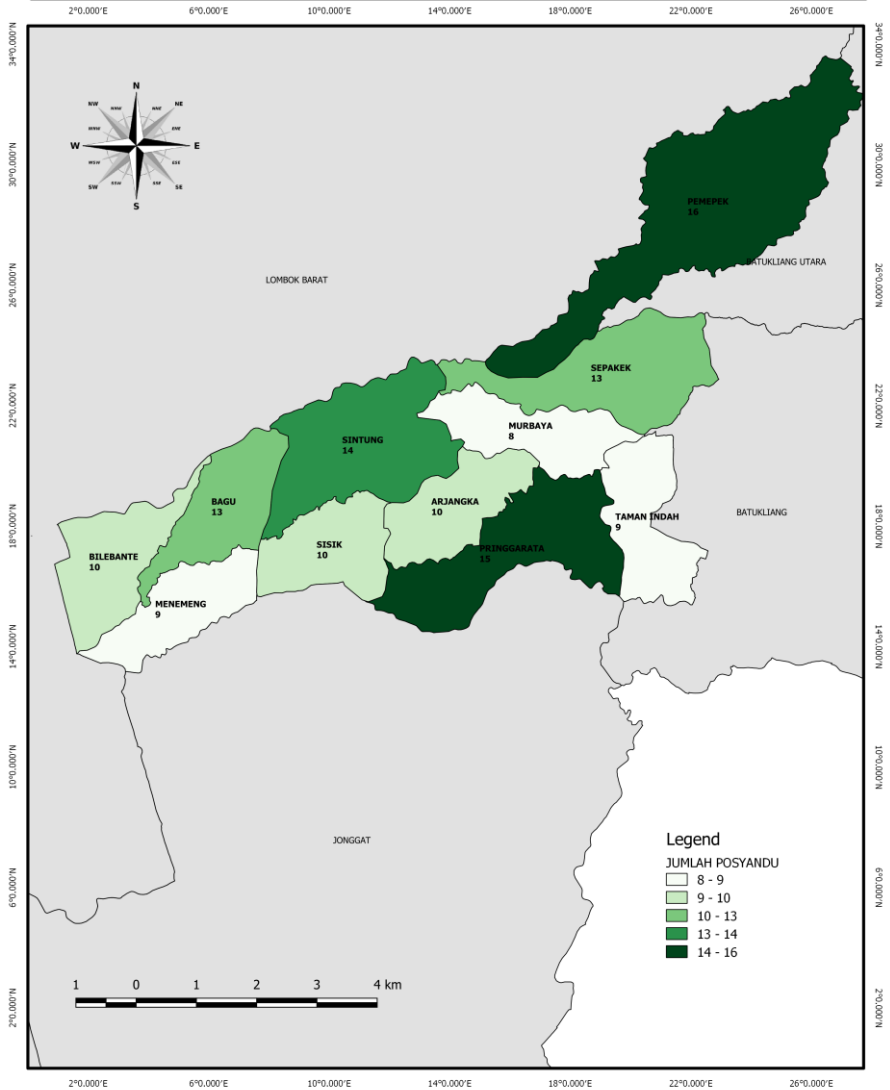



# JUMLAH PASANGAN USIA SUBUR DI KECAMATAN PRINGGARATA MENURUT DESA TAHUN 2018

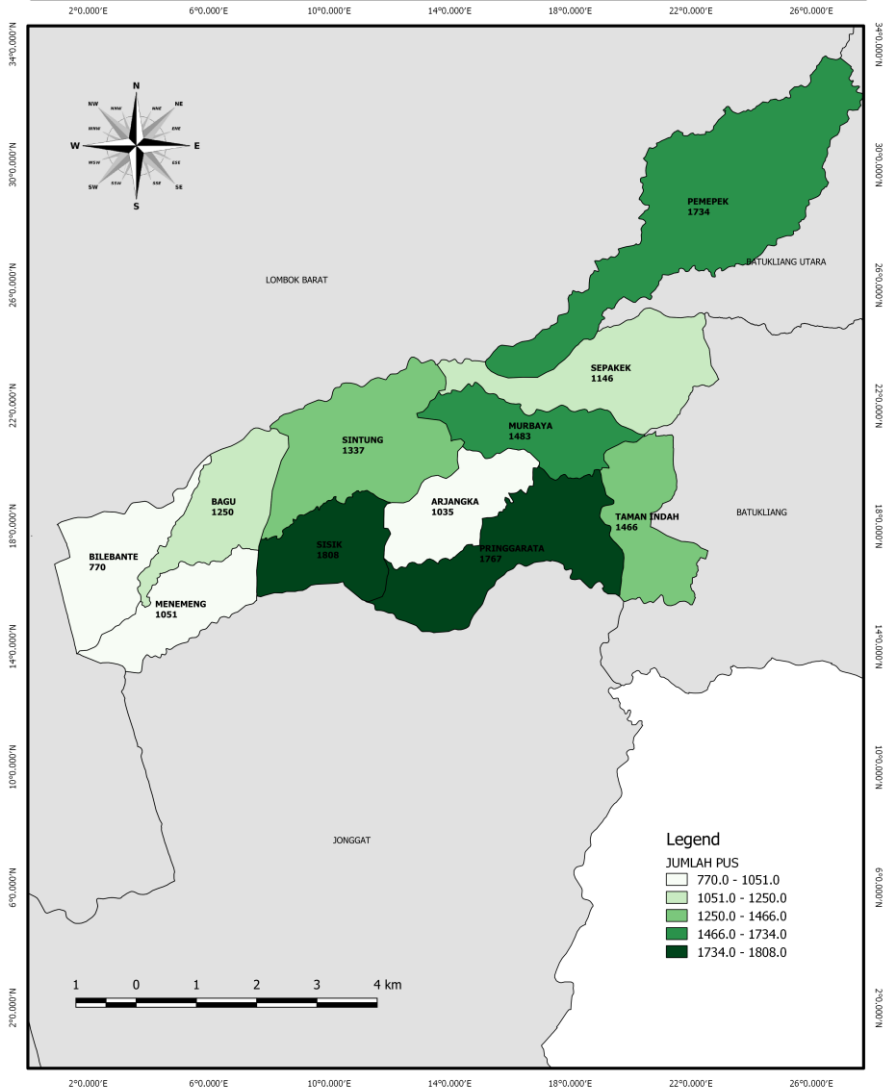



## BAB V PERTANIAN





## **BAB V**

### **PERTANIAN**

Struktur tanah, sumber mata air, curah hujan dan faktor-faktor lingkungan lainnya di wilayah Kecamatan Pringgarata merupakan beberapa hal yang menjadi faktor pendukung bagi kesemarakannya kegiatan di sektor pertanian. Letak wilayah Kecamatan Pringgarata yang berbatasan dengan wilayah pegunungan menyebabkan curah hujan cukup tinggi, sehingga sumber air cukup memadai sepanjang tahun. Kondisi ini menyebabkan produksi pertanian khususnya padi dan palawija relatif stabil.

Selain itu, ketersediaan berbagai sarana pendukung seperti saluran irigasi yang cukup memadai turut memberi andil bagi keberhasilan sektor pertanian. Di Kecamatan Pringgarata terdapat seluas 2.249 ha lahan sawah dengan irigasi teknis.

Potensi yang tidak kalah pentingnya di Kecamatan Pringgarata selain pertanian dan perkebunan adalah potensi peternakan. Pada Tahun 2018 ternak besar yang terbanyak adalah sapi dengan populasi mencapai 12.740 ekor diikuti ternak kuda sebanyak 68 ekor dan kerbau 26 ekor. Sedangkan ternak kecil populasi terbanyak adalah kambing. Untuk unggas didominasi oleh ayam kampung dan ayam ras pedaging.



Tabel 5.1 : Luas Tanah Sawah Dirinci Menurut Jenis Irigasi di Kecamatan Pringgarata Tahun 2018 (Ha)

---

Desa	Teknis	½ Teknis	Sederhana	Non PU	Tadah Hujan
(1)	(2)	(3)	(4)	(5)	(6)
1. Bilebante	212	-	-	-	-
2. Bagu	202	-	-	-	-
3. Sintung	385		-	-	-
4. Pringgarata	152	50	-	-	-
5. Murbaya	204	-	-	-	-
6. Sepakek	285	-	-	-	-
7. Pemepok	123	2	-	-	-
8. Menemeng	173	-	-	-	-
9. Sisik	194	3	-	-	-
10. Arjangka	174	51	-	-	-
11. Taman Indah	145	100	-	-	-
Jumlah	2 249	206	-	-	-

Sumber: UPT Pertanian Kecamatan Pringgarata

Tabel 5.2 : Luas Lahan Pertanian Bukan Sawah Dirinci Menurut Penggunaannya di Kecamatan Pringgarata Tahun 2018 (Ha)

---

Desa	Tegal/ Kebun	Perkebu nan	Kolam	Jumlah
(1)	(2)	(3)	(4)	(5)
1. Bilebante	46	-	5	51
2. Bagu	75	-	1	76
3. Sintung	15	-	1	16
4. Pringgarata	200	-	6	206
5. Murbaya	49	-	3	52
6. Sepakek	447	0..5	5	451.50
7. Pemepek	955	1.50	5	961.50
8. Menemeng	87	-	1	88
9. Sisik	23	-	2	25
10. Arjangka	7	-	2	9
11. Taman Indah	130	-	2	132
Jumlah	2 034	2	32	2 068

Sumber: UPT Pertanian Kecamatan Pringgarata

Tabel 5.3 : Luas Lahan Bukan Sawah Dirinci Menurut Penggunaannya di Kecamatan Pringgarata Tahun 2018 (Ha)

---

Desa	Rumah dan Halaman	Hutan Negara	Lainnya	Jumlah
(1)	(2)	(3)	(4)	(5)
1. Bilebante	56	-	10	66
2. Bagu	52	-	4	56
3. Sintung	40	-	5	45
4. Pringgarata	78	-	27	105
5. Murbaya	71	-	11	82
6. Sepakek	89	-	12	101
7. Pemepek	55	100	7	162
8. Menemeng	35	-	4	39
9. Sisik	28	-	5	33
10. Arjangka	26	-	10	36
11. Taman Indah	20	-	10	30
Jumlah	550	100	105	755

Sumber: UPT Pertanian Kecamatan Pringgarata

Tabel 5.4 : Luas Panen Padi Sawah dan Palawija di Kecamatan Pringgarata  
Tahun 2016 (Ha)

---

Bulan	Padi Sawah	Jagung	Kedelai	Ubi kayu	Ubi Jalar	Kacang Tanah
(1)	(2)	(3)	(4)	(5)	(6)	(7)
1. Januari	27.8	-	-	1	-	-
2. Pebruari	-	-	-	2	-	-
3. Maret	1 561.2	-	-	1	-	-
4. April	765.8	-	-	-	-	-
5. Mei	-	-	-	2	-	-
6. Juni	-	-	-	1	-	-
7. Juli	1 744.3	-	-	1	-	-
8. Agustus	393.9	-	1.9	1	-	38.3
9. September	-	-	-	1	-	-
10. Oktober	-	84.3	-	1	1	958.4
11. Nopember	616.3	51.8	-	1	1	119.8
12. Desember	419.8	1.9	-	1	-	-
Jumlah	5 019	3	98	20	-	2 017

Sumber: UPT Pertanian Kecamatan Pringgarata

Tabel 5.5 : Luas Tanam Padi Sawah dan Palawija di Kecamatan Pringgarata  
Tahun 2016 (Ha)

---

Bulan	Padi Sawah	Jagung	Kedelai	Ubi kayu	Ubi Jalar	Kacang Tanah
(1)	(2)	(3)	(4)	(5)	(6)	(7)
1. Januari	732.2	-	-	1	-	-
2. Pebruari	-	-	-	3	-	-
3. Maret	30.7	-	-	1	-	-
4. April	1 846.8	-	-	-	-	-
5. Mei	303.8	-	2.9	1	-	38.3
6. Juni	-	-	-	1	-	-
7. Juli	43.1	136.1	-	-	1.9	1 078.2
8. Agustus	530	-	-	2	-	889
9. September	419.8	2.9	-	1	-	-
10. Oktober	-	-	-	-	-	-
11. Nopember	868.3	-	-	2	-	-
12. Desember	1 197	-	-	-	-	-
Jumlah	5 211	3	98	20	-	2 023

Sumber: UPT Pertanian Kecamatan Pringgarata

Tabel 5.6 : Data P3A Pada Wilayah GP3A di Kecamatan Pringgarata Tahun 2018

---

Desa	Nama P3A	Luas Areal
(1)	(2)	(3)
1. Bilebante	Pusaka Baru	20.17
2. Bagu	Beriuk Maju I Beriuk Maju II	39.53 70.20
3. Sintung	Pida Lestari Beriuk Girang Banyu Mas Maju Bersama Telaga Rena	98.43 33.37 72.67 73.53 31.52
4. Pringgarata	Karya Maju Beriuk Angen Patuh Angen Ingin Maju	207.97 65.00 88.50 50.55
5. Murbaya	Ingin Makmur Makmur	57.28 128.42
6. Sepakek	Patuh Pacu Putri Manik	70.00 74.28
7. Pemepek	-	-
8. Menemeng	Karya Makmur	93.00
9. Sisik	Harapan Makmur Pade Angen II	75.00 35.60
10. Arjangka	Bangkit Suka Damai	37.00 95.04
11. taman Indah	-	-

Sumber: UPT Pertanian Kecamatan Pringgarata

Tabel 5.7 : Data Kios Pengecer Pupuk di Kecamatan Pringgarata Tahun 2018

---

Nama Kios	Wilayah Penyaluran
(1)	(2)
1. UD. Jaya Usaha	Bagu
2. UD. Jaya Makmur	Menemeng
3. UD. Yogi Tani	Desa Sintung. Desa Arjanga. Desa Pringgarata. Desa Taman Indah. Desa Murbaya. dan Desa Pemepek
4. UD. Restu TAni	Desa Sisik
5. UD. Bangun Mitra Mandiri	Desa Sepakek
	-

Sumber: UPT Pertanian Kecamatan Pringgarata

Tabel 5.8 : Jumlah Ternak Besar di Kecamatan Pringgarata Tahun 2018

---

Desa	Sapi	Kerbau	Kuda	Jumlah
(1)	(2)	(3)	(4)	(5)
1. Bilebante	357	-	4	361
2. Bagu	1 196	-	2	1 198
3. Sintung	1 458	4	8	1 470
4. Pringgarata	1 548	12	15	1 151
5. Murbaya	467	-	4	1 062
6. Sepakek	1 198	-	6	1 769
7. Pemepek	1 413	-	4	1 873
8. Menemeng	1 199	-	8	1 105
9. Arjangka	1 429	4	6	1 192
10. Taman Indah	1 282	2	5	1 337
11. Sisik	1 193	4	6	1 203
Jumlah	12 740	26	68	13 560

Sumber: UPT HPT & KH Kecamatan Pringgarata

Tabel 5.9 : Jumlah Ternak Kecil di Kecamatan Pringgarata Tahun 2018

---

Desa	Kambing	Babi	Kelinci	Jumlah
(1)	(2)	(3)	(4)	(5)
1. Bilebante	47	112	-	159
2. Bagu	62	-	36	98
3. Sintung	79	-	26	105
4. Pringgarata	113	-	32	145
5. Murbaya	32	-	7	39
6. Sepakek	51	111	16	178
7. Pemepek	67	-	11	78
8. Menemeng	185	-	14	199
9. Arjangka	46	-	38	84
10. Taman Indah	53	-	12	65
11. Sisik	49	-	8	57
Jumlah	784	223	200	1 207

Sumber: UPT HPT & KH Kecamatan Pringgarata

**Tabel 5.10 : Populasi Ternak  
Unggas di Kecamatan  
Pringgarata Tahun 2018**

---

Desa	Ayam Buras	Ayam RasPedaging	Ayam Ras Petelur
(1)	(2)	(3)	(6)
1. Bilebante	10659	8740	550
2. Bagu	10701	10659	2132
3. Sintung	13043	10730	800
4. Pringgarata	12425	12721	2026
5. Murbaya	9700	13816	1400
6. Sepakek	10112	8116	1850
7. Pemepek	12960	12466	4 000
8. Menemeng	12013	12926	350
9. Arjangka	11941	10799	2000
10. Taman Indah	13311	9899	208
11. Sisik	11391	12113	600
Jumlah	128 256	122 985	11 916

Sumber: UPT Pertanian Kecamatan Pringgarata

## Tabel 5.10 : Lanjutan

Desa	Itik	Puyuh	Merpati
(1)	(2)	(3)	(6)
1. Bilebante	1739	-	596
2. Bagu	1858	38	882
3. Sintung	2321	86	708
4. Pringgarata	3022	76	942
5. Murbaya	1652	30	721
6. Sepakek	1733	10	690
7. Pemepek	3116	12	848
8. Menemeng	2164	55	672
9. Sisik	1972	46	784
10. Arjangka	2064	40	761
11. Taman Indah	2172	53	621
Jumlah	23813	446	8225

Sumber: UPT Pertanian Kecamatan Pringgarata

Tabel 5.11 : Jumlah Kelompok Tani Tanaman Pangan Menurut  
Klasifikasi di Kecamatan Pringgarata Tahun 2018

---

Rincian	Pemula	Lanjut	Madya	Utama	Jumlah
(1)	(2)	(3)	(4)	(5)	(6)
1. Bilebante	1	8	1	-	10
2. Bagu	1	2	6	-	9
3. Sintung	1	14	1	-	16
4. Pringgarata	2	7	1	-	9
5. Murbaya	1	6	2	-	9
6. Sepakek	-	4	6	-	10
7. Pemepek	2	3	2	-	7
8. Menemeng	-	5	2	-	7
9. Sisik	2	5	2	-	9
10. Arjangka	2	7	1	-	8
11. Taman Indah	5	5	2	-	12
Jumlah	17	66	26	-	109

Sumber : UPT Pertanian Kecamatan Pringgarata

Tabel 5.12 : Jumlah Kelompok Wanita Tani Menurut Klasifikasi di  
Kecamatan Pringgarata Tahun 2018

---

Rincian	Pemula	Lanjut	Madya	Utama	Jumlah
(1)	(2)	(3)	(4)	(5)	(6)
1. Bilebante	4	1	-	-	5
2. Bagu	6	-	-	-	6
3. Sintung	2	1	-	-	3
4. Pringgarata	4	2	-	-	6
5. Murbaya	4	-	-	-	4
6. Sepakek	2	-	-	-	2
7. Pemepek	4	-	-	-	4
8. Menemeng	3	1	-	-	4
9. Sisik	1	-	-	-	1
10. Arjangka	3	1	-	-	4
11. Taman Indah	1	1	-	-	2
Jumlah	34	7	-	-	41

Sumber : UPT Pertanian Kecamatan Pringgarata

Tabel 5.13 : Jumlah Kelompok Tani Peternakan Menurut Klasifikasi di Kecamatan Pringgarata Tahun 2018

---

---

<b>Desa</b>	<b>Pemula</b>	<b>Lanjut</b>	<b>Madya</b>	<b>Utama</b>
(1)	(2)	(3)	(4)	(5)
1. Bilebante	1	2	-	-
2. Bagu	-	7	1	-
3. Sintung	1	2	-	-
4. Pringgarata	-	-	-	-
5. Murbaya	1	2	-	-
6. Sepakek	-	2	1	-
7. Pemepek	-	-	-	-
8. Menemeng	1	-	-	-
9. Sisik	-	-	-	-
10. Arjanka	-	2	-	1
11. Taman Indah	-	1	-	-
Jumlah	4	18	2	1

Sumber: BKP3 Kecamatan Pringgarata

**Grafik 5. :**  
**Jumlah Kelompok Tani Tanaman Pangan di**  
**Kecamatan Pringgarata Tahun 2018**

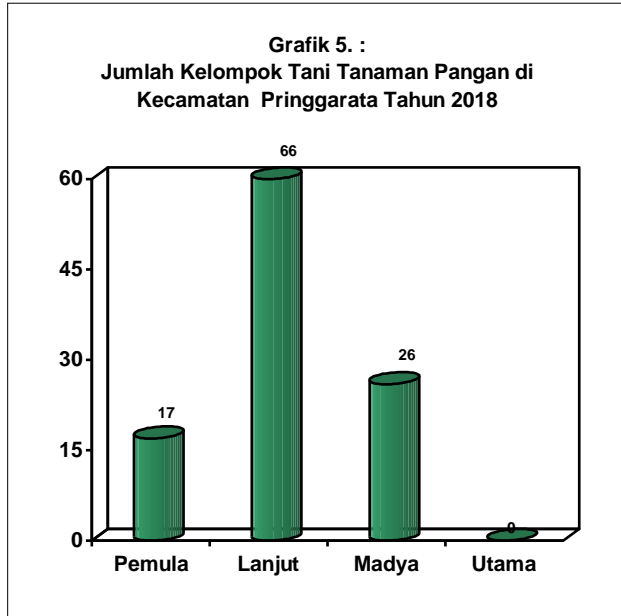



## BAB VI PERHUBUNGAN & TELEKOMUNIKASI





## **BAB VI**

### **PERHUBUNGAN DAN TELEKOMUNIKASI**

Salah satu bagian penting dalam sektor perhubungan yang memiliki peran sebagai akselerator pembangunan adalah jalan. Panjang jalan yang ada di wilayah Kecamatan Pringgarata adalah 130 km. yang terdiri dari jalan aspal sepanjang 33 km. jalan tanah 69 km dan jalan batu sepanjang 30 km. Dalam beberapa tahun terakhir panjang jalan di Kecamatan Pringgarata khususnya dan Lombok Tengah pada umumnya memang tidak mengalami perubahan yang signifikan karena anggaran yang tersedia untuk sarana ini relatif terbatas sebagai dampak dari adanya pembangunan sarana lain yang lebih penting dan memerlukan dana yang tidak sedikit.

Selain sarana jalan. di wilayah ini juga terdapat faktor pendukung untuk berbagai aktivitas seperti kendaraan. Sebagai wilayah yang tergolong relatif maju sarana transportasi berupa kendaraan terdapat dalam jumlah yang banyak dan beragam. Kemudahan dalam pemberian kredit kendaraan bermotor juga turut memberikan dampak bagi berkembangnya jumlah kendaraan bermotor khususnya sepeda motor yang mengalami peningkatan cukup pesat.

Sejalan dengan perkembangan ilmu pengetahuan dan teknologi keberadaan sarana komunikasi dan informasi seperti *handphone*. televisi dan radio sudah hampir tak mampu terdeteksi karena keberadaan sarana tersebut tersedia dalam berbagai bentuk. dan ragam. Selain itu keberadaan sarana tersebut di masyarakat bukan lagi dianggap sebagai barang mewah. sehingga siapa saja dapat memilikinya secara mudah dan bahkan sudah hampir dianggap sebagai suatu kebutuhan pokok.

Tabel 6.1 : Panjang Jalan Menurut Jenisnya di Kecamatan Pringgarata Tahun 2018

---

---

Rincian	Jalan Aspal (km)	Jalan Batu	Jalan Tanah (km)
(1)	(2)	(3)	(4)
1. Bilebante	2	2	4
2. Bagu	9	3	5
3. Sintung	2	5	10
4. Pringgarata	8	-	18
5. Murbaya	1	-	6
6. Sepakek	2	8	4
7. Pemepok	2	9	6
8. Menemeng	2	-	3
9. Sisik	3	1	5
10. Arjanka	1	-	4
11. Taman Indah	1	2	4
Jumlah	33	30	69

Sumber : Desa Se-Kecamatan Pringgarata

**Tabel 6.2 : Jumlah Menara Base  
Transciever Station(BTS) yang  
Ada di Kecamatan Pringgarata  
Dirinci Menurut Desa tahun  
2018**

---

---

Rincian	Jumlah BTS
(1)	(2)
1. Bilebante	2
2. Bagu	3
3. Sintung	2
4. Pringgarata	1
5. Murbaya	1
6. Sepakek	2
7. Pemepek	0
8. Menemeng	2
9. Arjanka	1
10. Taman Indah	0
11. Sisik	3
Jumlah	17

Sumber: Podes 2018

**Tabel 6.3 :Jumlah Operator Layanan  
Komunikasi Telepon Seluler  
yang Menjangkau wilayah  
Desa di Kecamatan  
Pringgarata 2018**

---

---

Rincian	Jumlah Operator Seluler Terjangkau
(1)	(2)
1. Bilebante	5
2. Bagu	5
3. Sintung	3
4. Pringgarata	4
5. Murbaya	3
6. Sepakek	4
7. Pemepek	4
8. Menemeng	5
9. Arjanka	3
10. Taman Indah	4
11. Sisik	3
Jumlah	43

Sumber: Podes 2018

**Grafik 6. :**  
**Persentase Panjang Jalan Menurut Jenisnya**  
**di Kecamatan Pringgarata 2017**

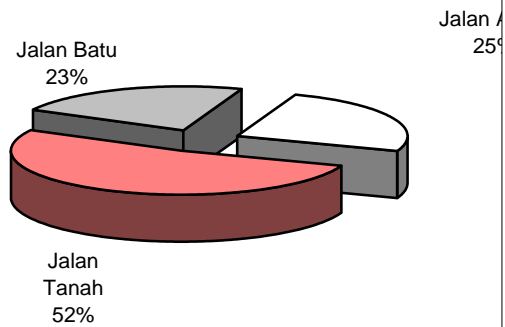



## BAB VII KEUANGAN & HARGA-HARGA





## **BAB VII**

### **KEUANGAN DAN HARGA-HARGA**

Data keuangan yang disajikan dalam publikasi ini masih sangat terbatas yaitu hanya menyangkut data penerimaan subsidi dan dana swadaya masyarakat untuk menunjang kegiatan pembangunan di desa. itupun tidak secara mudah diperoleh di desa. Salah satu kendala yang menjadi penyebabnya adalah penyelenggaraan kegiatan administrasi belum berjalan secara optimal. dan hal ini menjadi kendala tersendiri bagi upaya penyediaan data dimaksud.

Namun demikian dengan data yang terbatas tersebut dapat dilihat meskipun masih secara kasar bahwa adanya kenaikan jumlah dana subsidi yang diberikan oleh pemerintah sebagai stimulan kegiatan pembangunan di desa diikuti oleh kenaikan nilai swadaya masyarakat. Hal ini tentu saja dapat dijadikan indikator makin tingginya respon masyarakat terhadap kegiatan pembangunan.

**Tabel 7.1 : Nilai Penerimaan Desa  
Dirinci Menurut Sumber Di  
Kecamatan Pringgarata 2018  
(Juta Rupiah)**

---

Desa	PAD	ADD
(1)	(2)	(3)
1. Bilebante	-	741
2. Bagu	1	796
3. Sintung	2	828
4. Pringgarata	6	853
5. Murbaya	-	761
6. Sepakek	5	813
7. Pemepek	5	883
8. Menemeng	4	799
9. Arjangka	7	791
10. Taman Indah	-	760
11. Sisik	0	791

Sumber: Desa di Kecamatan Pringgarata

Tabel 7.1 :

**Lanjutan**

---

---

Rincian	Bantuan Pusat dan Daerah	Penerimaan Lain-lain
(1)	(2)	(3)
1. Bilebante	950	-
2. Bagu	1066	-
3. Sintung	1222	-
4. Pringgarata	1205	-
5. Murbaya	1017	-
6. Sepakek	1177	-
7. Pemepek	1482	-
8. Menemeng	1414	-
9. Arjanka	985	-
10. Taman Indah	1048	-
11. Sisik	1245	-

Sumber: Desa di Kecamatan Pringgarata

**Tabel 7.2: Jumlah Industri Mikro dan  
Kecil di Kecamatan Pringgarata  
Dirinci Menurut Desa 2017**

---

Rincian	Industri Barang dari Kulit	Industri Barang dari Kayu	Industri Barang dari Logam Mulia atau Barang dari Logam	Industri Barang dari kain/tenun
(1)	(2)	(3)	(4)	(5)
1. Bilebante	-	2	3	-
2. Bagu	-	8	2	-
3. Sintung	-	5	-	-
4. Pringgarata	2	8	4	2
5. Murbaya		8	-	
6. Sepakek	-	6	-	-
7. Pemepek	-	10	-	-
8. Menemeng	-	7	3	-
9. Arjangka	-	3	-	4
10. Taman Indah	-	3	2	-
11. Sisik	-	3	30	-
Jumlah	2	63	44	6

Sumber : Podes 2018

Tabel 7.2 :

**Lanjutan**

---

Rincian	IndustriGera bah/ Keramik/ Batu	Industri Anyaman Rotan /Bambu. Rumput. Pandan dsb	Industri Makanan dan Minuman	Industri Lainnya
(1)	(6)	(7)	(8)	(9)
1. Bilebante	3	8	36	-
2. Bagu	15	0	7	-
3. Sintung	4	6	4	-
4. Pringgarata	9	37	0	-
5. Murbaya	9	21	11	-
6. Sepakek	5	6	7	-
7. Pemepek	0	4	0	-
8. Menemeng	37	15	2	-
9. Arjangka	10	13	0	-
10. Taman Indah	31	102	2	-
11. Sisik	15	50	0	-
Jumlah	138	262	69	-

Sumber : Podes 2018

**Tabel 7.3 : Jumlah Sarana  
Perekonomian di Kecamatan  
Pringgarata Menurut Desa  
Tahun 2018**

---

Rincian	Pertokoan	Pasar Permanen	Pasar Semi Permanen	Pasar Tanpa Bangunan
(1)	(2)	(3)	(4)	(5)
1. Bilebante	-	-	-	-
2. Bagu	-	-	-	-
3. Sintung	-	-	-	1
4. Pringgarata	1	-	1	-
5. Murbaya	-	-	-	-
6. Sepakek	-	-	-	-
7. Pemepok	-	-	1	1
8. Menemeng	-	-	-	-
9. Arjanka	-	-	-	-
10. Taman Indah	-	-	-	-
11. Sisik	-	-	-	1
Jumlah	1	-	2	3

Sumber : Podes 2018

Tabel 7.4 : **Lanjutan**

---

---

Rincian	Minimarket / Swalayan	Toko/ Warung Kelontong	Restoran/ Rumah Makan	Warung/ Kedai
(1)	(6)	(7)	(8)	(9)
1. Bilebante	-	35	8	2
2. Bagu	1	137	2	10
3. Sintung	-	107	-	6
4. Pringgarata	2	51	-	4
5. Murbaya	1	218	-	1
6. Sepakek	-	204	1	2
7. Pemepok	3	160	-	5
8. Menemeng	2	54	-	1
9. Arjanka	-	116	-	1
10. Taman Indah	-	91	-	-
11. Sisik	-	118	-	1
Jumlah	9	1 291	1	33

Sumber : Podes 2018



Tabel 7.4:

**Lanjutan**

---

Rincian	Hotel	Penginapan
(1)	(10)	(11)
1. Bilebante	-	-
2. Bagu	-	-
3. Sintung	-	-
4. Pringgarata		
5. Murbaya	-	-
6. Sepakek	-	-
7. Pemepek	-	-
8. Menemeng	-	-
9. Arjangka	-	-
10. Taman Indah	-	-
11. Sisik	-	-
Jumlah	-	-

Sumber : Podes 2018

**Tabel 7.4 : Jumlah Sarana Lembaga  
Keuangan Yang Beroperasi di  
Desa/Kelurahan Kecamatan  
Pringgarata 2018**

---

Rincian	Bank Umum	BPR
(1)	(2)	(3)
1. Bilebante	-	-
2. Bagu	-	-
3. Sintung	-	-
4. Pringgarata	1	1
5. Murbaya		
6. Sepakek	-	-
7. Pemepek	-	-
8. Menemeng	-	-
9. Arjangka	-	-
10. Taman Indah	-	-
11. Sisik	-	-
Jumlah	1	1

Sumber : Podes 2018

**Tabel 7.5 : Penerimaan Pajak Bumi  
dan Bangunan di Kecamatan  
Pringgarata Tahun 2018 (Ribu  
Rupiah)**

---

---

---

Desa	TARGET	REALISASI
------	--------	-----------

---

	Jumlah Wajib Pajak	Penerimaan Pajak	Jumlah Wajib pajak	Penerimaan Pajak
(1)	(2)	(3)	(4)	(5)
1. Bilebante	1228	112.546	682	71.908
2. Bagu	1829	118.569	974	60.207
3. Sintung	2339	103.865	1190	54.112
4. Pringgarata	3057	202.027	1344	97.285
5. Murbaya	1811	46.553	860	21.590
6. Sepakek	2031	91.730	1254	58.552
7. Pemeppek	2196	152.441	1587	113.374
8. Menemeng	1270	100.066	946	70.896
9. Arjangka	1982	80.133	1466	58.082
10. Taman Indah	1661	88.373	1177	63.752
11. Sisik	1742	69.423	1023	42.092
Jumlah	21.146	1.165.726	12.503	711.850

Sumber : Kantor Camat

# JUMLAH TOKO/WARUNG KELONTONG DI KECAMATAN PRINGGARATA MENURUT DESA TAHUN 2018

